



# คู่มือการปฏิบัติงาน งานบำเพ็ญจิตอาสา และ งานทะเบียนประวัติ



กลุ่มบริหารงานบุคคล  
สำนักงานเขตพื้นที่การศึกษาประถมศึกษาระยอง เขต ๒  
สำนักงานคณะกรรมการการศึกษาขั้นพื้นฐาน  
กระทรวงศึกษาธิการ

## คำนำ

การจัดทำคู่มือการบริหารงานบุคคลสำนักงานเขตพื้นที่การศึกษา มีวัตถุประสงค์เพื่อใช้เป็นแนวทางการปฏิบัติงานด้านการบริหารงานบุคคลของสำนักงานเขตพื้นที่การศึกษา สถานศึกษา และ อ.ก.ค.ศ. เขตพื้นที่การศึกษา ทั้งนี้ เนื่องจากการบริหารงานบุคคลของข้าราชการครูและบุคลากรทางการศึกษาในสำนักงานเขตพื้นที่การศึกษา สถานศึกษา และ อ.ก.ค.ศ. เขตพื้นที่การศึกษามีการเปลี่ยนแปลงในพระราชบัญญัติระเบียบข้าราชการครูและบุคลากรทางการศึกษา พ.ศ. ๒๕๔๗ และที่แก้ไขเพิ่มเติม สืบเนื่องจากมีคำสั่งหัวหน้า คณะรักษาความสงบแห่งชาติ ที่ ๑๐/๒๕๕๙ ลงวันที่ ๒๑ มีนาคม พุทธศักราช ๒๕๕๙ เรื่อง การขับเคลื่อน การปฏิรูปการศึกษาของกระทรวงศึกษาธิการในภูมิภาค และคำสั่งที่ ๑๑/๒๕๕๙ ลงวันที่ ๒๑ มีนาคม พุทธศักราช ๒๕๕๙ เรื่อง การบริหารราชการของกระทรวงศึกษาธิการในภูมิภาค ซึ่งกำหนดให้มี คณะกรรมการขับเคลื่อนการปฏิรูปการศึกษาของกระทรวงศึกษาธิการในภูมิภาค และให้ยุบเลิก อ.ก.ค.ศ. เขตพื้นที่การศึกษา ตามกฎหมายว่าด้วยระเบียบข้าราชการครูและบุคลากรทางการศึกษา รวมทั้งให้ออนอำนาจหน้าที่ ของ อ.ก.ค.ศ. เขตพื้นที่การศึกษา ตามกฎหมายว่าด้วยระเบียบข้าราชการครูและบุคลากรทางการศึกษา ไปเป็นอำนาจหน้าที่ของคณะกรรมการศึกษาธิการจังหวัด ต่อมาได้มีคำสั่งหัวหน้าคณะรักษาความสงบแห่งชาติ ที่ ๑๙/๒๕๖๐ ลงวันที่ ๓ เมษายน พุทธศักราช ๒๕๖๐ เรื่อง การปฏิรูปการศึกษาในภูมิภาคของ กระทรวงศึกษาธิการ ปรับปรุงองค์ประกอบ และอำนาจหน้าที่ของคณะกรรมการขับเคลื่อนการปฏิรูปการศึกษาของกระทรวงศึกษาธิการในภูมิภาค และคณะกรรมการศึกษาธิการจังหวัด และปัจจุบัน ได้มี พระราชบัญญัติแก้ไขเพิ่มเติมคำสั่งหัวหน้าคณะรักษาความสงบแห่งชาติ ที่ ๑๙/๒๕๖๐ เรื่อง การปฏิรูปการศึกษาในภูมิภาคของกระทรวงศึกษาธิการ ลงวันที่ ๓ เมษายน พุทธศักราช ๒๕๖๐ พ.ศ. ๒๕๖๕ มีผลให้อำนาจหน้าที่ที่เกี่ยวกับการบริหารงานบุคคล ตามกฎหมายว่าด้วยระเบียบบริหารข้าราชการครูและบุคลากรทางการศึกษาของคณะกรรมการศึกษาธิการจังหวัด (กศจ.) ไปเป็นของคณะอนุกรรมการข้าราชการครูและบุคลากรทางการศึกษาประจำเขตพื้นที่การศึกษา (อ.ก.ค.ศ. เขตพื้นที่การศึกษา) คือ “อ.ก.ค.ศ. เขตพื้นที่การศึกษาประถมศึกษา” และ “อ.ก.ค.ศ. เขตพื้นที่การศึกษามัธยมศึกษา” และยังกำหนดให้ ก.ค.ศ. ดำเนินการเพื่อให้มี อ.ก.ค.ศ. เขตพื้นที่การศึกษาประถมศึกษาและ อ.ก.ค.ศ. เขตพื้นที่การศึกษามัธยมศึกษา ตามจำนวนองค์ประกอบ หลักเกณฑ์ และวิธีการได้มา คุณสมบัติ และลักษณะต้องห้าม วาระการดำรงตำแหน่ง การพ้นจากตำแหน่ง และการประชุมของ อ.ก.ค.ศ. เขตพื้นที่การศึกษาประถมศึกษา และ อ.ก.ค.ศ. เขตพื้นที่การศึกษามัธยมศึกษา

ประกอบกับการบริหารงานบุคคล เกี่ยวกับกฎหมายข้าราชการครูและบุคลากรทางการศึกษามีการปรับเปลี่ยนแก้ไขเป็นจำนวนมาก ผู้ปฏิบัติงานที่เกี่ยวข้องมีการปรับเปลี่ยนตำแหน่งหน้าที่ ดังนั้น เพื่อให้การบริหารงานบุคคลในสำนักงานเขตพื้นที่การศึกษา สถานศึกษา และ อ.ก.ค.ศ. เขตพื้นที่การศึกษา มีความชัดเจน ปฏิบัติงานได้ถูกต้องตามกฎหมาย เกิดประสิทธิภาพส่งผลต่อการพัฒนาคุณภาพการศึกษา จึงต้องมีการสร้าง ความรู้ความเข้าใจเกี่ยวกับกฎระเบียบ หลักเกณฑ์ วิธีการ และแนวปฏิบัติที่เกี่ยวข้องกับการบริหารงานบุคคลของข้าราชการครูและบุคลากรทางการศึกษา รวมทั้งการแลกเปลี่ยนเรียนรู้ประสบการณ์

การบริหารงานบุคคล ในการปฏิบัติงานอยู่เสมอ สำนักพัฒนาระบบบริหารงานบุคคลและนิติการ สำนักงาน  
คณะกรรมการการศึกษา ขั้นพื้นฐาน จึงได้จัดทำคู่มือการบริหารงานบุคคลสำนักงานเขตพื้นที่การศึกษา

กลุ่มบริหารงานบุคคล สำนักงานเขตพื้นที่การศึกษาประถมศึกษาพะเยา เขต ๒ ขอขอบคุณคณะผู้จัดทำ  
ตลอดจนผู้เกี่ยวข้องที่ทำให้คู่มือเล่มนี้แล้วเสร็จด้วยดี และหวังเป็นอย่างยิ่งว่าเอกสาร คู่มือเล่มนี้  
จะเป็นประโยชน์ต่อการปฏิบัติงานด้านการบริหารงานบุคคลของสำนักงานเขตพื้นที่การศึกษา สถานศึกษา  
และ อ.ก.ค.ศ. เขตพื้นที่การศึกษา ซึ่งจะได้ใช้ปฏิบัติงานได้อย่างถูกต้อง ชัดเจน และเป็นมาตรฐาน ต่อไป

กลุ่มบริหารงานบุคคล  
สำนักงานเขตพื้นที่การศึกษาประถมศึกษาพะเยา เขต ๒

## สารบัญ

เรื่อง	หน้า
บทนำ	๑
การบริหารงานบุคคลสำนักงานเขตพื้นที่การศึกษา	๔
<b>งานวางแผนอัตรากำลัง การกำหนดตำแหน่ง และงานวิทยฐานะ</b>	<b>๑๒</b>
งานวิเคราะห์และวางแผนอัตรากำลังคน	๑๓
งานการกำหนดตำแหน่งเพื่อบริหารอัตรากำลังข้าราชการครูและบุคลากรทางการศึกษา ในสถานศึกษา	๑๗
งานจัดสรรอัตรากำลังข้าราชการครูและบุคลากรทางการศึกษาในสถานศึกษา	๒๐
งานการบริหารอัตรากำลังข้าราชการครูและบุคลากรทางการศึกษา	๒๔
งานเปลี่ยนตำแหน่งลูกจ้างประจำที่มีใช้ลักษณะงานจ้างเหมาบริการ (ว่าง) เป็นตำแหน่ง พนักงานราชการ	๒๘
งานบริหารพนักงานราชการหรือลูกจ้างชั่วคราวตามกรอบที่ได้รับจัดสรร/ได้รับการอนุมัติ จากสำนักงานคณะกรรมการการศึกษาขั้นพื้นฐาน	๓๑
งานการปรับระดับชั้นงานลูกจ้างประจำ	๓๓
งานตัดโอนอัตรากำลัง และการสับเปลี่ยนตัวบุคคลของลูกจ้างประจำ	๓๖
งานเปลี่ยนสายงาน (ชื่อตำแหน่ง) และกลุ่มงานลูกจ้างประจำ	๔๕
งานข้อมูลอัตรากำลังในระบบบริหารทรัพยากรบุคคล (HRMS.OBEC) (Human Resource Management System)	๕๗
การประเมินตำแหน่งและวิทยฐานะข้าราชการครูและบุคลากรทางการศึกษา ตำแหน่งครู	๖๐
การประเมินตำแหน่งและวิทยฐานะข้าราชการครูและบุคลากรทางการศึกษา ตำแหน่งผู้บริหารสถานศึกษา	๖๗
การประเมินตำแหน่งและวิทยฐานะข้าราชการครูและบุคลากรทางการศึกษา ตำแหน่งศึกษานิเทศก์	๗๗

## บทนำ

### การบริหารงานบุคคลสำนักงานเขตพื้นที่การศึกษา

ตามที่สำนักงานเขตพื้นที่การศึกษา ซึ่งเป็นหน่วยงานทางการศึกษาที่อยู่ภายใต้การกำกับดูแลของสำนักงานคณะกรรมการการศึกษาขั้นพื้นฐาน กระทรวงศึกษาธิการ มีภารกิจ บทบาท และอำนาจหน้าที่ตามกฎหมายที่เกี่ยวข้อง คือ พระราชบัญญัติการศึกษาแห่งชาติ พ.ศ.๒๕๔๒ และที่แก้ไขเพิ่มเติม มาตรา ๓๗ การบริหารและการจัดการศึกษาขั้นพื้นฐานให้ยึดเขตพื้นที่การศึกษา โดยคำนึงถึงระดับของการศึกษาขั้นพื้นฐาน จำนวนสถานศึกษา จำนวนประชากร วัฒนธรรม และความเหมาะสมด้านอื่นด้วย เว้นแต่การจัดการศึกษาขั้นพื้นฐานตามกฎหมายว่าด้วยการอาชีวศึกษาให้รัฐมนตรีโดยคำแนะนำของสภาการศึกษา มีอำนาจประกาศในราชกิจจานุเบกษา กำหนดเขตพื้นที่การศึกษาเพื่อการบริหารและการจัดการศึกษาขั้นพื้นฐาน แบ่งเป็นเขตพื้นที่การศึกษาประถมศึกษา และเขตพื้นที่ศึกษามัธยมศึกษา ต่อมา มีประกาศกระทรวงศึกษาธิการ เรื่อง การแบ่งส่วนราชการภายในสำนักงานเขตพื้นที่การศึกษา พ.ศ. ๒๕๖๐ และฉบับที่ ๒ พ.ศ. ๒๕๖๑ กำหนดให้สำนักงานเขตพื้นที่การศึกษา มีอำนาจหน้าที่ดำเนินการให้เป็นไปตามกฎหมายว่าด้วยระเบียบบริหารราชการกระทรวงศึกษาธิการ มีส่วนราชการภายในสำนักงานเขตพื้นที่การศึกษา ดังต่อไปนี้ กลุ่มอำนวยการ กลุ่มนโยบายและแผน กลุ่มส่งเสริมการศึกษาทางไกล เทคโนโลยีสารสนเทศและการสื่อสาร กลุ่มบริหารงานการเงินและสินทรัพย์ กลุ่มนิเทศ ติดตามและประเมินผลการจัดการศึกษา กลุ่มส่งเสริมการจัดการศึกษา หน่วยตรวจสอบภายใน กลุ่มบริหารงานบุคคล กลุ่มพัฒนาครูและบุคลากรทางการศึกษา และกลุ่มกฎหมายและคดี โดยมีการบริหารงานบุคคลของสำนักงานเขตพื้นที่การศึกษา ซึ่งเกี่ยวข้องกับกลุ่มบริหารงานบุคคล ที่มีอำนาจหน้าที่เกี่ยวกับวางแผนอัตรากำลังและกำหนดตำแหน่ง ส่งเสริม สนับสนุน การมีหรือเลื่อนวิทยฐานะ วิเคราะห์ และจัดทำข้อมูลเกี่ยวกับการสรรหาบรรจุและแต่งตั้ง ย้าย โอน และการลาออกจากราชการของข้าราชการครูและบุคลากรทางการศึกษา ศึกษา วิเคราะห์ และดำเนินการเกี่ยวกับการประเมินผลการปฏิบัติงาน การเลื่อนเงินเดือน การมอบหมายหน้าที่ให้ปฏิบัติของข้าราชการครูและบุคลากรทางการศึกษา จัดทำข้อมูลเกี่ยวกับบำเหน็จความชอบและทะเบียนประวัติ จัดทำข้อมูลระบบจ่ายตรงเงินเดือนและค่าจ้างประจำ โดยให้ปฏิบัติการบริการและอำนวยความสะดวกในเรื่องการออกหนังสือรับรองต่าง ๆ การออกบัตรประจำตัว และการขออนุญาตต่าง ๆ และมีกลุ่มพัฒนาครูและบุคลากรทางการศึกษาที่มีอำนาจหน้าที่เกี่ยวกับดำเนินงานฝึกอบรม การพัฒนาก่อนแต่งตั้ง ดำเนินงานฝึกอบรมพัฒนาเพื่อเพิ่มศักยภาพ การปฏิบัติงาน ดำเนินงานพัฒนาข้าราชการครูและบุคลากรทางการศึกษาให้เป็นไปตามมาตรฐานวิชาชีพ และจรรยาบรรณ ปฏิบัติงานส่งเสริม สนับสนุน และยกย่องเชิดชูเกียรติข้าราชการครูและบุคลากรทางการศึกษา ดำเนินการเกี่ยวกับการลาศึกษา ต่อ ฝึกอบรม หรือปฏิบัติการวิจัยภายในประเทศ หรือต่างประเทศ ศึกษา วิเคราะห์ วิจัยและเสริมสร้างระบบเครือข่ายการพัฒนาครูและบุคลากรทางการศึกษา รวมทั้งมีกลุ่มกฎหมายและคดี ที่มีอำนาจหน้าที่เกี่ยวข้องกับ การส่งเสริม สนับสนุน พัฒนาการมีวินัย และรักษาวินัย ดำเนินการสืบสวนเกี่ยวกับเรื่องร้องเรียน ดำเนินการ

สอบสวนเกี่ยวกับวินัย และการตรวจพิจารณาวินัย ดำเนินการเกี่ยวกับการอุทธรณ์ และการพิจารณาอุทธรณ์ ดำเนินการเกี่ยวกับการร้องทุกข์ และการพิจารณาเรื่องทุกข์ ดำเนินการเกี่ยวกับความรับผิดชอบทางละเมิดของเจ้าหน้าที่ ดำเนินการเกี่ยวกับงานคดีปกครอง คดีแพ่ง คดีอาญา และคดีอื่น ๆ ของรัฐ ดำเนินการป้องกันและปราบปรามการทุจริตและประพฤติมิชอบ ศึกษา วิเคราะห์ วิจัย จัดทำข้อมูล และติดตามประเมินผลเพื่อพัฒนางานกฎหมาย และงานคดีของรัฐ เป็นต้น

นอกจากนี้ ตามพระราชบัญญัติระเบียบข้าราชการครูและบุคลากรทางการศึกษา พ.ศ. ๒๕๔๗ และที่แก้ไขเพิ่มเติม มาตรา ๒๔ ให้ผู้อำนวยการสำนักงานเขตพื้นที่การศึกษาเป็นผู้บริหารราชการในสำนักงานเขตพื้นที่การศึกษาและเป็นผู้บังคับบัญชาของข้าราชการครูและบุคลากรทางการศึกษาในเขตพื้นที่การศึกษา และมีอำนาจหน้าที่ดังต่อไปนี้ (๑) รับผิดชอบในการปฏิบัติงานราชการที่เป็นอำนาจและหน้าที่ของ อ.ก.ค.ศ.เขตพื้นที่การศึกษา และตามที่ อ.ก.ค.ศ. เขตพื้นที่การศึกษามอบหมาย (๒) เสนอแนะการบรรจุและแต่งตั้ง และการบริหารงานบุคคลในเรื่องอื่นที่อยู่ในอำนาจและหน้าที่ของ อ.ก.ค.ศ. เขตพื้นที่การศึกษา (๓) พิจารณาเสนอความดีความชอบของผู้บริหารสถานศึกษา ผู้บริหารการศึกษาในหน่วยงานการศึกษาในเขตพื้นที่การศึกษาและข้าราชการครูและบุคลากรทางการศึกษาในสำนักงานเขตพื้นที่การศึกษา (๔) จัดทำแผนและส่งเสริมการพัฒนาข้าราชการครูและบุคลากรทางการศึกษาในหน่วยงานการศึกษาในเขตพื้นที่การศึกษา (๕) จัดทำทะเบียนประวัติข้าราชการครูและบุคลากรทางการศึกษาในเขตพื้นที่การศึกษา (๖) จัดทำมาตรฐานคุณภาพงาน กำหนดภาระงานขั้นต่ำ และเกณฑ์การประเมินผลงาน สำหรับข้าราชการครูและบุคลากรทางการศึกษาของสำนักงานเขตพื้นที่การศึกษา (๗) ประเมินคุณภาพการบริหารงานบุคคล และจัดทำรายงานการบริหารงานบุคคลเสนอ อ.ก.ค.ศ. เขตพื้นที่การศึกษาเพื่อเสนอ ก.ค.ศ. ต่อไป (๘) ปฏิบัติหน้าที่อื่นตามที่บัญญัติไว้ในพระราชบัญญัตินี้ กฎหมายอื่นหรือตามที่ ก.ค.ศ. มอบหมาย ทั้งในกฎหมายดังกล่าว มาตรา ๒๗ ให้ผู้บริหารสถานศึกษาเป็นผู้บังคับบัญชาของข้าราชการครูและบุคลากรทางการศึกษาในสถานศึกษา มีอำนาจและหน้าที่ (๑) ควบคุม ดูแลให้การบริหารงานบุคคลในสถานศึกษาสอดคล้องกับนโยบาย กฎ ระเบียบ ข้อบังคับ หลักเกณฑ์และวิธีการตามที่ ก.ค.ศ. และ อ.ก.ค.ศ. เขตพื้นที่การศึกษากำหนด (๒) พิจารณาเสนอความดีความชอบของข้าราชการครูและบุคลากรทางการศึกษาในสถานศึกษา (๓) ส่งเสริม สนับสนุนข้าราชการครูและบุคลากรทางการศึกษาในสถานศึกษาให้มีการพัฒนาอย่างต่อเนื่อง (๔) จัดทำมาตรฐาน ภาระงานสำหรับข้าราชการครูและบุคลากรทางการศึกษาในสถานศึกษา (๕) ประเมินผลการปฏิบัติงานตามมาตรฐานของข้าราชการครูและบุคลากรทางการศึกษา เพื่อเสนอ อ.ก.ค.ศ. เขตพื้นที่การศึกษา

ตามขอบข่ายภารกิจของการบริหารงานบุคคลของสำนักงานเขตพื้นที่การศึกษา ตามกฎหมาย/ประกาศที่เกี่ยวข้อง และการบริหารงานบุคคลในสถานศึกษาดังกล่าว เพื่อให้การบริหารงานบุคคลในสำนักงานเขตพื้นที่การศึกษา สถานศึกษา และ อ.ก.ค.ศ. เขตพื้นที่การศึกษา มีความชัดเจน ปฏิบัติงานได้ถูกต้องตามกฎหมาย เกิดประสิทธิภาพ ส่งผลต่อการพัฒนาคุณภาพการศึกษา จึงต้องมีการสร้างความรู้ ความเข้าใจ เกี่ยวกับกฎ ระเบียบ หลักเกณฑ์ วิธีการและแนวปฏิบัติที่เกี่ยวข้องกับการบริหารงานบุคคลของข้าราชการครูและบุคลากรทางการศึกษา รวมทั้งการแลกเปลี่ยนเรียนรู้ประสบการณ์การบริหารงานบุคคลในการปฏิบัติงานอยู่เสมอ โดยมีการจัดทำคู่มือการบริหารงานบุคคลสำนักงานเขตพื้นที่การศึกษาที่มีส่วนประกอบสำคัญดังต่อไปนี้

ส่วนที่ ๑ กลุ่มบริหารงานบุคคลสำนักงานเขตพื้นที่การศึกษา ประกอบด้วย

๑.๑ งานวางแผนอัตรากำลัง การกำหนดตำแหน่งและงานวิทยฐานะ

๑.๒ งานสรรหาและบรรจุแต่งตั้ง

๑.๓ งานบำเหน็จความชอบและงานทะเบียนประวัติ

ส่วนที่ ๒ การบริหารงานบุคคลสถานศึกษา ประกอบด้วย การดำเนินงานการบริหารงานบุคคล  
ในสถานศึกษา

ส่วนที่ ๓ กฎหมาย คดีความ วินัย และอุทธรณ์

ส่วนที่ ๔ การบริหารงานบุคคล อ.ก.ค.ศ. เขตพื้นที่การศึกษา

ทั้งนี้ ในแต่ละส่วนจะมีหัวข้อสำคัญ เช่น ชื่องาน วัตถุประสงค์ ขอบข่ายงาน คำจำกัดความ ขั้นตอน  
การปฏิบัติงาน ผังงาน แบบฟอร์ม และเอกสาร/หลักฐานที่อ้างอิง โดยจะมีแหล่งศึกษา ค้นคว้า แนวทาง  
การปฏิบัติงานในรูปแบบเอกสารตัวอย่างและเอกสารอิเล็กทรอนิกส์ QR Code เพื่อให้ผู้เกี่ยวข้องทั้งใน  
สำนักงานเขตพื้นที่การศึกษา สถานศึกษา และ อ.ก.ค.ศ. เขตพื้นที่การศึกษา ได้ศึกษาและนำไปใช้เป็น  
ประโยชน์ต่อการปฏิบัติหน้าที่ให้บรรลุเป้าหมายตามภารกิจ มีความถูกต้อง เป็นระบบและมีประสิทธิภาพ

0000คู่มือการบริหารงานบุคคลสำนักงานเขตพื้นที่การศึกษา



[https://drive.google.com/drive/folders/1g8X\\_h9b2shc5wDhMmne10cYNYeli\\_Xvd?usp=share\\_link](https://drive.google.com/drive/folders/1g8X_h9b2shc5wDhMmne10cYNYeli_Xvd?usp=share_link)

## การบริหารงานบุคคลสำนักงานเขตพื้นที่การศึกษา

### ภารกิจ บทบาท และอำนาจหน้าที่ของสำนักงานเขตพื้นที่การศึกษา

สำนักงานเขตพื้นที่การศึกษา เป็นหน่วยงานทางการศึกษาที่อยู่ภายใต้การกำกับดูแลของสำนักงานคณะกรรมการการศึกษาขั้นพื้นฐาน กระทรวงศึกษาธิการ มีภารกิจ บทบาท และอำนาจหน้าที่ตามกฎหมายที่เกี่ยวข้อง ดังนี้

#### ๑. พระราชบัญญัติการศึกษาแห่งชาติ พ.ศ. ๒๕๔๒ และที่แก้ไขเพิ่มเติม

**มาตรา ๓๗** การบริหาร และการจัดการศึกษาขั้นพื้นฐานให้ยึดเขตพื้นที่การศึกษา โดยคำนึงถึงระดับของการศึกษาขั้นพื้นฐาน จำนวนสถานศึกษา จำนวนประชากร วัฒนธรรม และความเหมาะสมด้านอื่นด้วย เว้นแต่การจัดการศึกษาขั้นพื้นฐานตามกฎหมายว่าด้วยการอาชีวศึกษาให้รัฐมนตรีโดยคำแนะนำของสภาการศึกษา มีอำนาจประกาศในราชกิจจานุเบกษา กำหนดเขตพื้นที่การศึกษาเพื่อการบริหาร และการจัดการศึกษาขั้นพื้นฐาน แบ่งเป็นเขตพื้นที่การศึกษาประถมศึกษา และเขตพื้นที่ศึกษามัธยมศึกษา ในกรณีที่สถานศึกษาใดจัดการศึกษาขั้นพื้นฐาน ทั้งระดับประถมศึกษา และระดับมัธยมศึกษา การกำหนดให้สถานศึกษาแห่งนั้นอยู่ในเขตพื้นที่การศึกษาใด ให้ยึดระดับการศึกษาของสถานศึกษาแห่งนั้นเป็นสำคัญ ทั้งนี้ตามที่รัฐมนตรีประกาศกำหนดโดยคำแนะนำของคณะกรรมการการศึกษาขั้นพื้นฐาน

ในกรณีที่เขตพื้นที่การศึกษาไม่อาจบริหารและจัดการได้ตามวรรคหนึ่ง กระทรวงอาจจัดให้มีการศึกษาขั้นพื้นฐานดังต่อไปนี้ เพื่อเสริมการบริหารและการจัดการของเขตพื้นที่ศึกษาก็ได้

(๑) การจัดการศึกษาขั้นพื้นฐานสำหรับบุคคลที่มีความบกพร่องทางร่างกาย จิตใจ สติปัญญา อารมณ์ สังคม การสื่อสาร และการเรียนรู้ หรือมีร่างกายพิการหรือทุพพลภาพ

(๒) การจัดการศึกษาขั้นพื้นฐานที่จัดในรูปแบบการศึกษานอกระบบหรือการศึกษาตามอัธยาศัย

(๓) การจัดการศึกษาขั้นพื้นฐานสำหรับบุคคลที่มีความสามารถพิเศษ

(๔) การจัดการศึกษาทางไกล และการจัดการศึกษาที่ให้บริการในหลายเขตพื้นที่การศึกษา

**มาตรา ๓๘** ในแต่ละเขตพื้นที่การศึกษา ให้มีคณะกรรมการ และสำนักงานเขตพื้นที่การศึกษา มีอำนาจหน้าที่ในการกำกับดูแล จัดตั้ง ยุบ รวม หรือเลิกสถานศึกษาขั้นพื้นฐานในเขตพื้นที่การศึกษา ประสาน ส่งเสริม และสนับสนุนสถานศึกษาเอกชนในเขตพื้นที่การศึกษา ประสาน และส่งเสริมองค์กรปกครองส่วนท้องถิ่น ให้สามารถจัดการศึกษาสอดคล้องกับนโยบาย และมาตรฐานการศึกษา ส่งเสริม และสนับสนุนการจัดการศึกษาของบุคคล ครอบครัว องค์กรชุมชน องค์กรเอกชน องค์กรวิชาชีพ สถาบันศาสนา สถานประกอบการ และสถาบันสังคมอื่น ที่จัดการศึกษาในรูปแบบ ที่หลากหลายในเขตพื้นที่การศึกษา ในการดำเนินการตามวรรคหนึ่งในส่วนที่เกี่ยวข้องกับสถานศึกษาเอกชน และองค์กรปกครองส่วนท้องถิ่นว่าจะอยู่



ในอำนาจหน้าที่ของเขตพื้นที่การศึกษาใดให้เป็นไปตามที่รัฐมนตรีประกาศกำหนด โดยคำแนะนำของคณะกรรมการการศึกษาขั้นพื้นฐาน

## ๒. พระราชบัญญัติระเบียบบริหารราชการกระทรวงศึกษาธิการ พ.ศ. ๒๕๔๖ และที่แก้ไขเพิ่มเติม

มาตรา ๓๗ แห่งพระราชบัญญัติระเบียบบริหารราชการกระทรวงศึกษาธิการ พ.ศ. ๒๕๔๖ และที่แก้ไขเพิ่มเติม กำหนดให้สำนักงานเขตพื้นที่การศึกษามีอำนาจหน้าที่เกี่ยวกับการศึกษา ตามที่กำหนดไว้ในกฎหมายว่าด้วยระเบียบบริหารราชการกระทรวงศึกษาธิการหรือกฎหมายอื่น และมีอำนาจหน้าที่ดังต่อไปนี้

(๑) อำนาจหน้าที่ในการบริหารและการจัดการศึกษา และพัฒนาสาระของหลักสูตรการศึกษา ให้สอดคล้องกับหลักสูตรแกนกลางการศึกษาขั้นพื้นฐานของสำนักงานคณะกรรมการการศึกษาขั้นพื้นฐาน

(๒) อำนาจหน้าที่ในการพัฒนางานด้านวิชาการ และจัดให้มีระบบประกันคุณภาพภายในสถานศึกษาร่วมกับสถานศึกษา

(๓) รับผิดชอบในการพิจารณาแบ่งส่วนราชการภายในสถานศึกษาของสถานศึกษาและสำนักงานเขตพื้นที่การศึกษา

(๔) ปฏิบัติหน้าที่อื่นตามที่กฎหมายกำหนด

## ๓. ประกาศกระทรวงศึกษาธิการ

ประกาศกระทรวงศึกษาธิการ เรื่อง การแบ่งส่วนราชการภายในสำนักงานเขตพื้นที่การศึกษา พ.ศ. ๒๕๖๐ และฉบับที่ ๒ พ.ศ. ๒๕๖๑ กำหนดให้สำนักงานเขตพื้นที่การศึกษามีอำนาจหน้าที่ดำเนินการให้เป็นไปตามกฎหมายว่าด้วยระเบียบบริหารราชการกระทรวงศึกษาธิการ และมีอำนาจหน้าที่ดังต่อไปนี้

(๑) จัดทำนโยบาย แผนพัฒนาและมาตรฐานการศึกษาของเขตพื้นที่การศึกษาให้สอดคล้องกับนโยบาย มาตรฐานการศึกษา แผนการศึกษา แผนพัฒนาการศึกษาขั้นพื้นฐาน และความต้องการของท้องถิ่น

(๒) วิเคราะห์การจัดตั้งงบประมาณเงินอุดหนุนทั่วไปของสถานศึกษา และหน่วยงานในเขตพื้นที่การศึกษา และแจ้งการจัดสรรงบประมาณที่ได้รับให้หน่วยงานข้างต้นรับทราบ รวมทั้งกำกับตรวจสอบ ติดตามค่าใช้จ่ายงบประมาณของหน่วยงานดังกล่าว

(๓) ประสาน ส่งเสริม สนับสนุน และพัฒนาหลักสูตรร่วมกับสถานศึกษาในเขตพื้นที่การศึกษา

(๔) กำกับ ดูแล ติดตาม และประเมินผลสถานศึกษาขั้นพื้นฐาน และในเขตพื้นที่การศึกษา

(๕) ศึกษา วิเคราะห์ วิจัย และรวบรวมข้อมูลสารสนเทศด้านการศึกษาในเขตพื้นที่การศึกษา

(๖) ประสานการระดมทรัพยากรด้านต่าง ๆ รวมทั้งทรัพยากรบุคคล เพื่อส่งเสริม สนับสนุน การจัดการศึกษาในเขตพื้นที่การศึกษา

(๗) จัดระบบประกันคุณภาพการศึกษา และประเมินผลสถานศึกษาในเขตพื้นที่การศึกษา

(๘) ประสาน ส่งเสริม สนับสนุน การจัดการศึกษาของสถานศึกษาเอกชน องค์กรปกครองส่วนท้องถิ่น รวมทั้งบุคคล องค์กรชุมชน องค์กรวิชาชีพ สถาบันศาสนา สถานประกอบการ และสถาบันอื่นที่จัดการศึกษารูปแบบที่หลากหลายในเขตพื้นที่การศึกษา

(๙) ดำเนินการ และประสาน ส่งเสริม สนับสนุนการวิจัย และพัฒนาการศึกษาในเขตพื้นที่การศึกษา

(๑๐) ประสาน ส่งเสริม การดำเนินการของคณะกรรมการ คณะอนุกรรมการ และคณะทำงาน  
ด้านการศึกษา

(๑๑) ประสานการปฏิบัติราชการทั่วไต่บองค์กรหรือหน่วยงานต่าง ๆ ทั้งภาครัฐ เอกชน และ  
องค์กรปกครองส่วนท้องถิ่น

(๑๒) ปฏิบัติงานร่วมกับหรือสนับสนุนการปฏิบัติงานของหน่วยงานอื่นที่เกี่ยวข้องหรือได้รับ  
มอบหมาย

โดยให้ส่วนราชการภายในสำนักงานเขตพื้นที่การศึกษา มีอำนาจหน้าที่ดังต่อไปนี้

**๑) กลุ่มอำนวยการ มีอำนาจหน้าที่ดังต่อไปนี้**

- (ก) ปฏิบัติงานสารบรรณสำนักงานเขตพื้นที่การศึกษา
- (ข) ดำเนินการเกี่ยวกับงานช่วยอำนวยการ
- (ค) ดำเนินการเกี่ยวกับอาคารสถานที่ สิ่งแวดล้อม และยานพาหนะ
- (ง) จัดระบบบริหารงาน การควบคุมภายใน และพัฒนาองค์กร
- (จ) ประชาสัมพันธ์ เผยแพร่กิจการ ผลงาน และบริการข้อมูลข่าวสาร
- (ฉ) ประสานการดำเนินงานระหว่างหน่วยงานภายใน และภายนอกเขตพื้นที่

การศึกษา

(ช) ดำเนินการเลือกตั้ง และสรรหากรรมการ และอนุกรรมการ

(ซ) ประสาน ส่งเสริมการจัดสวัสดิการและสวัสดิภาพ

(ฅ) ปฏิบัติหน้าที่อื่นที่เกี่ยวข้องกับกิจการภายในของสำนักงานเขตพื้นที่การศึกษา

ที่มีใช้งานของส่วนราชการใดโดยเฉพาะ

(ญ) ปฏิบัติงานร่วมกับหรือสนับสนุนการปฏิบัติงานของหน่วยงานอื่นที่เกี่ยวข้อง

หรือที่ได้รับมอบหมาย

**๒) กลุ่มนโยบายและแผน มีอำนาจหน้าที่ดังต่อไปนี้**

(ก) จัดทำนโยบาย และแผนพัฒนาการศึกษาให้สอดคล้องกับนโยบาย มาตรฐาน  
การศึกษา แผนการศึกษา แผนพัฒนาการศึกษาขั้นพื้นฐาน และความต้องการของท้องถิ่น

(ข) วิเคราะห์การจัดตั้งงบประมาณเงินอุดหนุนทั่วไปของสถานศึกษา และแจ้ง  
การจัดสรรงบประมาณ

(ค) ตรวจสอบติดตามประเมิน และรายงานผลการใช้จ่ายงบประมาณ และ  
ผลการปฏิบัติตามนโยบายและแผน

(ง) ดำเนินการวิเคราะห์ และจัดทำข้อมูลเกี่ยวกับการจัดตั้ง ยุบ รวม เลิก และ  
โอนสถานศึกษาขั้นพื้นฐาน

(จ) ปฏิบัติงานร่วมกับหรือสนับสนุนการปฏิบัติงานของหน่วยงานอื่นที่เกี่ยวข้อง  
หรือที่ได้รับมอบหมาย

๓) กลุ่มส่งเสริมการศึกษาทางไกล เทคโนโลยีสารสนเทศและการสื่อสาร มีอำนาจหน้าที่ดังต่อไปนี้

(ก) ศึกษา วิเคราะห์ ดำเนินการ และส่งเสริมการจัดการศึกษาทางไกล  
(ข) ศึกษา วิเคราะห์ วิจัย และพัฒนาระบบข้อมูลสารสนเทศเพื่อการบริหาร และการจัดการศึกษา

(ค) ดำเนินงานสารสนเทศเพื่อการบริหาร และการจัดการศึกษา  
(ง) ดำเนินการวิเคราะห์ และปฏิบัติงานระบบคอมพิวเตอร์ และเทคโนโลยีสารสนเทศ และการสื่อสาร

(จ) ส่งเสริม สนับสนุน และดำเนินงานบริการเทคโนโลยีสารสนเทศ  
(ฉ) ปฏิบัติงานร่วมกับหรือสนับสนุนการปฏิบัติงานของหน่วยงานอื่นที่เกี่ยวข้องหรือที่ได้รับมอบหมาย

๔) กลุ่มบริหารงานการเงินและสินทรัพย์ มีอำนาจหน้าที่ดังต่อไปนี้

(ก) ดำเนินงานเกี่ยวกับงานบริหารการเงิน  
(ข) ดำเนินงานเกี่ยวกับงานบริหารงานบัญชี  
(ค) ดำเนินงานเกี่ยวกับงานบริหารงานพัสดุ  
(ง) ดำเนินงานเกี่ยวกับงานบริหารสินทรัพย์  
(จ) ให้คำปรึกษาสถานศึกษาเกี่ยวกับการดำเนินงานบริหารการเงิน งานบัญชีงานพัสดุ และงานบริหารสินทรัพย์

(ฉ) ปฏิบัติงานร่วมกับหรือสนับสนุนการปฏิบัติงานของหน่วยงานอื่นที่เกี่ยวข้องหรือที่ได้รับมอบหมาย

๕) กลุ่มบริหารงานบุคคล มีอำนาจหน้าที่ดังต่อไปนี้

(ก) วางแผนอัตรากำลัง และกำหนดตำแหน่ง  
(ข) ส่งเสริม สนับสนุนการมีหรือเลื่อนวิทยฐานะ  
(ค) วิเคราะห์ และจัดทำข้อมูลเกี่ยวกับการสรรหา บรรจุและแต่งตั้ง ย้าย โอน และการลาออกจากราชการของข้าราชการครูและบุคลากรทางการศึกษา

(ง) ศึกษา วิเคราะห์ และดำเนินการเกี่ยวกับการประเมินผลการปฏิบัติงาน การเลื่อนเงินเดือน การมอบหมายหน้าที่ให้ปฏิบัติของข้าราชการครูและบุคลากรทางการศึกษา

(จ) จัดทำข้อมูลเกี่ยวกับบำเหน็จความชอบและทะเบียนประวัติ  
(ฉ) จัดทำข้อมูลระบบจ่ายตรงเงินเดือน และค่าจ้างประจำ  
(ช) ปฏิบัติการบริการ และอำนวยความสะดวกในเรื่องการออกหนังสือรับรองต่าง ๆ

การออกบัตรประจำตัว และการขออนุญาตต่าง ๆ

(ซ) ปฏิบัติงานร่วมกับหรือสนับสนุนการปฏิบัติงานของหน่วยงานอื่นที่เกี่ยวข้องหรือที่ได้รับมอบหมาย

**๖) กลุ่มพัฒนาครูและบุคลากรทางการศึกษา** มีอำนาจหน้าที่ดังต่อไปนี้

- (ก) ดำเนินงานฝึกอบรมการพัฒนาก่อนแต่งตั้ง
- (ข) ดำเนินงานฝึกอบรมพัฒนาเพื่อเพิ่มศักยภาพการปฏิบัติงาน
- (ค) ดำเนินงานพัฒนาข้าราชการครูและบุคลากรทางการศึกษาให้เป็นไปตาม

มาตรฐานวิชาชีพและจรรยาบรรณ

- (ง) ปฏิบัติงานส่งเสริม สนับสนุน และยกย่องเชิดชูเกียรติข้าราชการครู และ

บุคลากรทางการศึกษา

- (จ) ดำเนินการเกี่ยวกับการลาศึกษาต่อ ฝึกอบรม หรือปฏิบัติการวิจัยภายในประเทศ

หรือต่างประเทศ

- (ฉ) ศึกษา วิเคราะห์ วิจัย และเสริมสร้างระบบเครือข่ายการพัฒนาครูและ

บุคลากรทางการศึกษา

- (ช) ปฏิบัติงานร่วมกับหรือสนับสนุนการปฏิบัติงานของหน่วยงานอื่นที่เกี่ยวข้อง

หรือที่ได้รับมอบหมาย

**๗) กลุ่มนิเทศ ติดตามและประเมินผลการจัดการศึกษา** มีอำนาจหน้าที่ดังต่อไปนี้

- (ก) ประสาน ส่งเสริม สนับสนุน และพัฒนาหลักสูตรการศึกษาขั้นพื้นฐาน

หลักสูตรการศึกษาระดับก่อนประถมศึกษา และหลักสูตรการศึกษาพิเศษ

- (ข) ศึกษา วิเคราะห์ วิจัย เพื่อพัฒนาหลักสูตรการสอน และกระบวนการเรียนรู้

ของผู้เรียน

- (ค) วิจัย พัฒนา ส่งเสริม ติดตาม ตรวจสอบ และประเมินเกี่ยวกับการวัด และ

การประเมินผลการศึกษา

- (ง) วิจัย พัฒนา ส่งเสริม มาตรฐานการศึกษา และการประกันคุณภาพการศึกษา

รวมทั้งประเมิน ติดตาม และตรวจสอบคุณภาพการศึกษา

- (จ) นิเทศ ติดตาม และประเมินผลการจัดการศึกษา

- (ฉ) ศึกษา วิเคราะห์ วิจัย และพัฒนาสื่อ นวัตกรรม การนิเทศทางการศึกษา

- (ช) ปฏิบัติงานเลขานุการคณะกรรมการติดตาม ตรวจสอบ ประเมินผล และนิเทศ

การศึกษา ของเขตพื้นที่การศึกษา

- (ข) ปฏิบัติงานร่วมกับหรือสนับสนุนการปฏิบัติงานของหน่วยงานอื่นที่เกี่ยวข้อง

หรือที่ได้รับมอบหมาย

**๘) กลุ่มส่งเสริมการจัดการศึกษา มีอำนาจหน้าที่ดังต่อไปนี้**

- (ก) ศึกษา วิเคราะห์ ส่งเสริม สนับสนุน และดำเนินงานเกี่ยวกับศาสตร์พระราช
- (ข) ส่งเสริมการจัดการศึกษาขั้นพื้นฐานในรูปแบบการศึกษาในระบบ การศึกษานอกระบบ และการศึกษาตามอัธยาศัย
- (ค) ส่งเสริม สนับสนุน และดำเนินการเกี่ยวกับการจัดเตรียมข้อมูลการจัดการศึกษาขั้นพื้นฐานของบุคคล ครอบครัว องค์กร ชุมชน องค์กรวิชาชีพ สถาบันศาสนา สถานประกอบการ และสถาบันสังคมอื่น
- (ง) ประสาน และส่งเสริมองค์กรปกครองส่วนท้องถิ่นให้สามารถจัดการศึกษา สอดคล้องกับนโยบาย และมาตรฐานการศึกษา
- (จ) ส่งเสริมการจัดการศึกษาสำหรับผู้พิการ ผู้ด้อยโอกาสและผู้มีความสามารถพิเศษ
- (ฉ) ส่งเสริมงานการแนะแนว สุขภาพ อนามัย กีฬา และนันทนาการ ลูกเสือ ยุวกาชาด เนตรนารี ผู้บำเพ็ญประโยชน์ นักศึกษาวิชาทหาร ประชาธิปไตย วินัยนักเรียน การพิทักษ์สิทธิเด็ก และเยาวชน และงานกิจการนักเรียนอื่น
- (ช) ส่งเสริม สนับสนุนการระดมทรัพยากรเพื่อการศึกษา
- (ซ) ประสานการป้องกัน และแก้ไขปัญหาการใช้สารเสพติด และส่งเสริมป้องกัน แก้ไข และคุ้มครองความปลอดภัยนักเรียน และนักศึกษา รวมทั้งระบบดูแลช่วยเหลือนักเรียน
- (ฌ) ดำเนินงานวิเทศสัมพันธ์
- (ญ) ประสาน ส่งเสริมการศึกษากับการศาสนา และการวัฒนธรรม
- (ฎ) ส่งเสริมแหล่งการเรียนรู้ สิ่งแวดล้อมทางการศึกษา และภูมิปัญญาท้องถิ่น
- (ฏ) ประสาน และส่งเสริมสถานศึกษาให้มีบทบาทในการสร้างความเข้มแข็งของชุมชน
- (ฐ) ปฏิบัติงานร่วมกับหรือสนับสนุนการปฏิบัติงานของหน่วยงานอื่นที่เกี่ยวข้อง หรือที่ได้รับมอบหมาย

**๙) หน่วยตรวจสอบภายใน ให้ปฏิบัติงานขึ้นตรงกับผู้อำนวยการสำนักงานเขตพื้นที่การศึกษา และมีอำนาจหน้าที่ ดังต่อไปนี้**

- (ก) ดำเนินงานเกี่ยวกับงานตรวจสอบการเงิน การบัญชี และตรวจสอบระบบการดูแลทรัพย์สิน
- (ข) ดำเนินงานเกี่ยวกับงานตรวจสอบการดำเนินงานหรือกระบวนการปฏิบัติงานเปรียบเทียบกับผลผลิตหรือเป้าหมายที่กำหนด
- (ค) ดำเนินงานเกี่ยวกับการประเมินการบริหารความเสี่ยง
- (ง) ดำเนินการอื่นเกี่ยวกับการตรวจสอบภายในตามที่กฎหมายกำหนด
- (จ) ปฏิบัติงานร่วมกับหรือสนับสนุนการปฏิบัติงานของหน่วยงานอื่นที่เกี่ยวข้อง หรือที่ได้รับมอบหมาย

๑๐) กลุ่มกฎหมายและคดี ให้ปฏิบัติงานขึ้นตรงกับผู้อำนวยการสำนักงานเขตพื้นที่การศึกษา มีอำนาจหน้าที่ดังต่อไปนี้

- (ก) ส่งเสริม สนับสนุน พัฒนาการมีวินัย และรักษาวินัย
- (ข) ดำเนินการสืบสวนเกี่ยวกับเรื่องร้องเรียน
- (ค) ดำเนินการสอบสวนเกี่ยวกับวินัย และการตรวจพิจารณาวินัย
- (ง) ดำเนินการเกี่ยวกับการอุทธรณ์ และการพิจารณาอุทธรณ์
- (จ) ดำเนินการเกี่ยวกับการร้องทุกข์ และการพิจารณาร้องทุกข์
- (ฉ) ดำเนินการเกี่ยวกับความรับผิดชอบของเจ้าหน้าที่
- (ช) ดำเนินการเกี่ยวกับงานคดีปกครอง คดีแพ่ง คดีอาญา และคดีอื่น ๆ ของรัฐ
- (ซ) ดำเนินการป้องกัน และปราบปรามการทุจริต และประพฤติมิชอบ
- (ณ) ศึกษา วิเคราะห์ วิจัย จัดทำข้อมูล และติดตามประเมินผลเพื่อพัฒนางาน

กฎหมาย และงานคดีของรัฐ

#### ๔. พระราชบัญญัติระเบียบข้าราชการครูและบุคลากรทางการศึกษา พ.ศ. ๒๕๔๗ และที่แก้ไขเพิ่มเติม

มาตรา ๒๔ แห่งพระราชบัญญัติระเบียบข้าราชการครูและบุคลากรทางการศึกษา พ.ศ. ๒๕๔๗ และที่แก้ไขเพิ่มเติม

ให้ผู้อำนวยการสำนักงานเขตพื้นที่การศึกษาเป็นผู้บริหารราชการในสำนักงานเขตพื้นที่การศึกษา และเป็นผู้บังคับบัญชาของข้าราชการครูและบุคลากรทางการศึกษาในเขตพื้นที่การศึกษา และมีอำนาจหน้าที่ดังต่อไปนี้

- (๑) รับผิดชอบในการปฏิบัติงานราชการที่เป็นอำนาจ และหน้าที่ของ อ.ก.ค.ศ. เขตพื้นที่การศึกษา และตามที่ อ.ก.ค.ศ. เขตพื้นที่ศึกษามอบหมาย
- (๒) เสนอแนะการบรรจุและแต่งตั้ง และการบริหารงานบุคคลในเรื่องอื่นที่อยู่ในอำนาจและหน้าที่ของ อ.ก.ค.ศ. เขตพื้นที่การศึกษา
- (๓) พิจารณาเสนอความดีความชอบของผู้บริหารสถานศึกษา ผู้บริหารการศึกษาในหน่วยงานการศึกษาในเขตพื้นที่การศึกษา และข้าราชการครูและบุคลากรทางการศึกษาในสำนักงานเขตพื้นที่การศึกษา
- (๔) จัดทำแผน และส่งเสริมการพัฒนาข้าราชการครูและบุคลากรทางการศึกษาในหน่วยงานการศึกษาในเขตพื้นที่การศึกษา
- (๕) จัดทำทะเบียนประวัติข้าราชการครูและบุคลากรทางการศึกษาในเขตพื้นที่การศึกษา
- (๖) จัดทำมาตรฐานคุณภาพงาน กำหนดภาระงานขั้นต่ำ และเกณฑ์การประเมินผลงานสำหรับข้าราชการครูและบุคลากรทางการศึกษาของสำนักงานเขตพื้นที่การศึกษา
- (๗) ประเมินคุณภาพการบริหารงานบุคคล และจัดทำรายงานการบริหารงานบุคคลเสนอ อ.ก.ค.ศ. เขตพื้นที่การศึกษา เพื่อเสนอ ก.ค.ศ. ต่อไป
- (๘) ปฏิบัติหน้าที่อื่นตามที่บัญญัติไว้ในพระราชบัญญัตินี้ กฎหมายอื่น หรือตามที่ ก.ค.ศ. มอบหมาย

มอบหมาย

**๕. ขอบข่ายภารกิจของการบริหารงานบุคคลของสำนักงานเขตพื้นที่การศึกษา**

ขอบข่ายภารกิจของการบริหารงานบุคคลของสำนักงานเขตพื้นที่การศึกษาตามประกาศกระทรวงศึกษาธิการ เรื่อง การแบ่งส่วนราชการภายในสำนักงานเขตพื้นที่การศึกษา พ.ศ. ๒๕๖๐ และฉบับที่ ๒ พ.ศ. ๒๕๖๑ มีอำนาจหน้าที่ ดังนี้

- (ก) วางแผนอัตรากำลังและกำหนดตำแหน่ง
- (ข) ส่งเสริม สนับสนุนการมีหรือเลื่อนวิทยฐานะ
- (ค) วิเคราะห์ และจัดทำข้อมูลเกี่ยวกับการสรรหา บรรจุและแต่งตั้ง ย้าย โอน และการลาออกจากราชการของข้าราชการครูและบุคลากรทางการศึกษา
- (ง) ศึกษา วิเคราะห์ และดำเนินการเกี่ยวกับการประเมินผลการปฏิบัติงาน การเลื่อนเงินเดือน การมอบหมายหน้าที่ให้ปฏิบัติของข้าราชการครูและบุคลากรทางการศึกษา
- (จ) จัดทำข้อมูลเกี่ยวกับบำเหน็จความชอบและทะเบียนประวัติ
- (ฉ) จัดทำข้อมูลระบบจ่ายตรงเงินเดือน และค่าจ้างประจำ
- (ช) ปฏิบัติการบริการ และอำนวยความสะดวกในเรื่องการออกหนังสือรับรองต่าง ๆ การออกบัตรประจำตัว และการขออนุญาตต่าง ๆ

**๖. ขั้นตอนการดำเนินงานการบริหารงานบุคคล (กระบวนการทั้งหมด)**

- ๖.๑ งานวางแผนอัตรากำลัง การกำหนดตำแหน่ง และงานวิทยฐานะ
- ๖.๒ งานสรรหาและบรรจุแต่งตั้ง
- ๖.๓ งานบำเหน็จความชอบและงานทะเบียนประวัติ

1000 ส่วนที่ 1 การบริหารงานบุคคลสำนักงานเขตพื้นที่การศึกษา



[https://drive.google.com/drive/folders/1L12PCmvzwyxqjisbGo0Gbwo4J7X96AxS?usp=share\\_link](https://drive.google.com/drive/folders/1L12PCmvzwyxqjisbGo0Gbwo4J7X96AxS?usp=share_link)

## งานบำเหน็จความชอบและงานทะเบียนประวัติ

1300ส่วนย่อยที่ 1.3 งานบำเหน็จความชอบและงานทะเบียนประวัติ



[https://drive.google.com/drive/folders/1yXGklQkm7QLcT4nudboN2jovR\\_xjbnnu?usp=share\\_link](https://drive.google.com/drive/folders/1yXGklQkm7QLcT4nudboN2jovR_xjbnnu?usp=share_link)



## คู่มือการบริหารงานบุคคลสำนักงานเขตพื้นที่การศึกษา

๑. **ชื่องาน** งานโอนเงินเดือน และค่าตอบแทนพิเศษของข้าราชการครูและบุคลากรทางการศึกษา

[๑๓๐๑]

๒. **วัตถุประสงค์**

เพื่อเป็นแนวปฏิบัติในการดำเนินการ โอนเงินเดือนข้าราชการครูและบุคลากรทางการศึกษา

๓. **ขอบข่ายงาน**

การดำเนินการโอนเงินเดือนข้าราชการครูและบุคลากรทางการศึกษา ตามแนวปฏิบัติ ที่สำนักงานคณะกรรมการการศึกษาขั้นพื้นฐานกำหนด และหรือหลักเกณฑ์ที่ ก.ค.ศ. กำหนด

๔. **คำจำกัดความ**

โอนเงินเดือน หมายถึง การโอนเงินเดือนตามที่ ก.ค.ศ. กำหนด ตามผลการประเมินและการปฏิบัติราชการ

๕. **ขั้นตอนการปฏิบัติงาน**

๕.๑ ศึกษาระเบียบ หลักเกณฑ์ และแนวปฏิบัติ

๕.๒ สำนักงานคณะกรรมการการศึกษาขั้นพื้นฐาน/สำนักงานเขตพื้นที่การศึกษา กำหนดปฏิทินการดำเนินการโอนเงินเดือนข้าราชการครูและบุคลากรทางการศึกษา

๕.๓ สำนักงานเขตพื้นที่การศึกษา ตรวจสอบตัวข้าราชการที่ปฏิบัติงานจริง ณ วันที่ ๑ มีนาคม หรือ ๑ กันยายน เพื่อดำเนินการโอนเงินเดือน ครั้งที่ ๑ (๑ เมษายน) หรือครั้งที่ ๒ (๑ ตุลาคม) แล้วแต่กรณี

๕.๔ สำนักงานเขตพื้นที่การศึกษา รายงานการนับตัวข้าราชการครูและบุคลากรทางการศึกษา (๑ มีนาคม หรือ ๑ กันยายน) ไปยังสำนักงานคณะกรรมการการศึกษาขั้นพื้นฐาน

๕.๕ แต่งตั้งคณะกรรมการบริหารวงเงินระดับสำนักงานเขตพื้นที่การศึกษา ตามแนวปฏิบัติที่สำนักงานคณะกรรมการการศึกษาขั้นพื้นฐาน กำหนด และแจ้งการจัดสรรวงเงิน

๕.๖ สำนักงานคณะกรรมการการศึกษาขั้นพื้นฐาน/สถานศึกษา แต่งตั้งคณะกรรมการพิจารณาการโอนเงินเดือนข้าราชการครูและบุคลากรทางการศึกษา และรายงานผลต่อผู้บังคับบัญชาให้ความเห็นชอบ

๕.๗ สำนักงานเขตพื้นที่การศึกษา เสนอ อ.ก.ค.ศ. เขตพื้นที่การศึกษาให้ความเห็นชอบ การโอนเงินเดือน

๕.๘ สำนักงานเขตพื้นที่การศึกษา/สถานศึกษา ประกาศผลการโอนเงินเดือน และออกคำสั่งการโอนเงินเดือน

## ๖. Flow Chart การปฏิบัติงาน

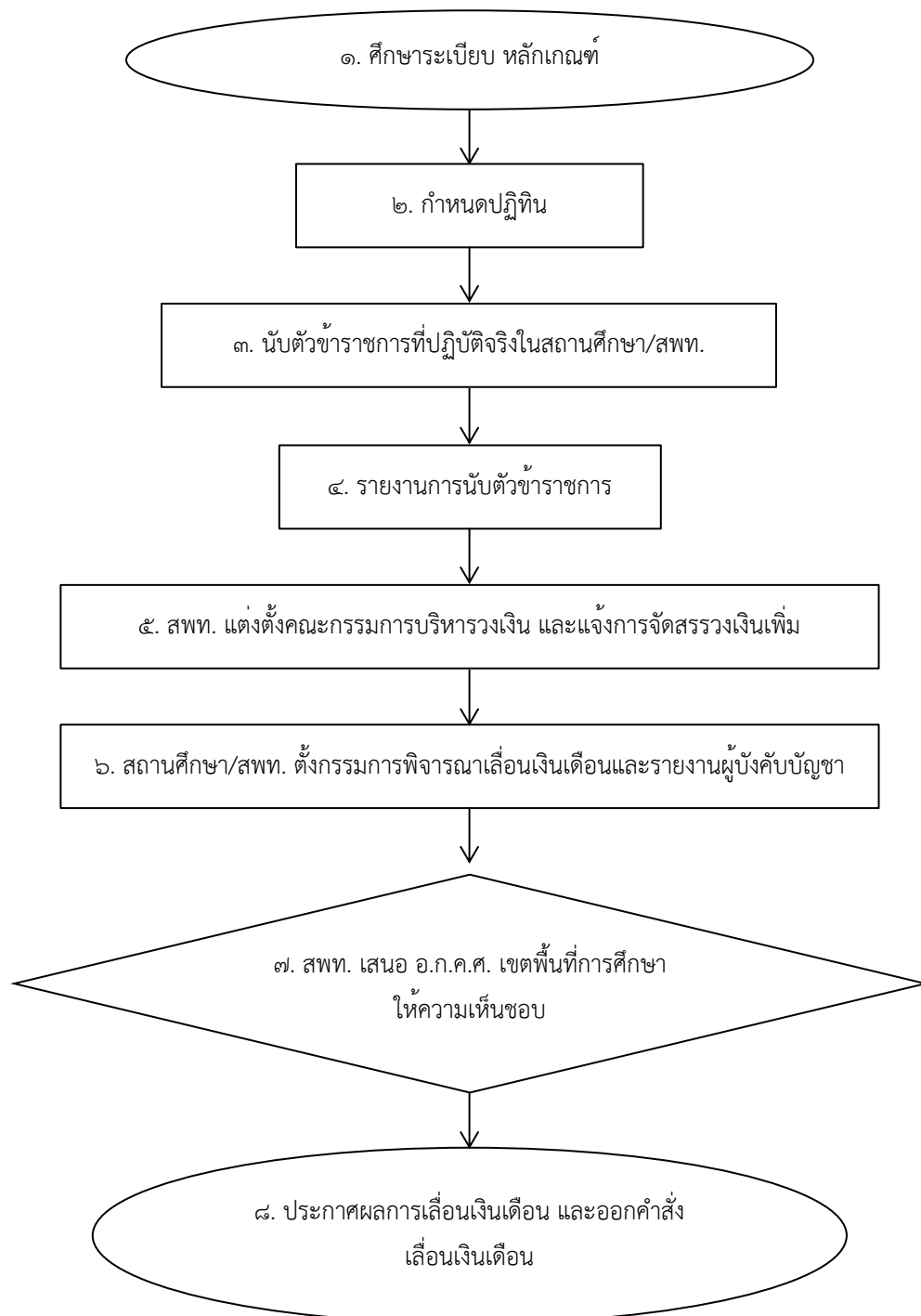

### ๗. แบบฟอร์มที่ใช้

เป็นไปตามแบบที่สำนักงานคณะกรรมการการศึกษาขั้นพื้นฐานกำหนด

### ๘. เอกสาร/หลักฐานอ้างอิง

๘.๑ กฎ ก.ค.ศ. ว่าด้วยการเลื่อนเงินเดือนข้าราชการครูและบุคลากรทางการศึกษา พ.ศ. ๒๕๖๑

๘.๒ หนังสือสำนักงาน ก.ค.ศ. ที่ ศธ ๐๒๐๖.๗/ว๕ ลงวันที่ ๒๘ กุมภาพันธ์ ๒๕๖๒ เรื่อง การเลื่อนเงินเดือนของข้าราชการครูและบุคลากรทางการศึกษา

๘.๓ หนังสือสำนักงาน ก.ค.ศ. ที่ ศธ ๐๒๐๖.๗/ว๗ ลงวันที่ ๒๙ มีนาคม ๒๕๖๒ เรื่อง การเลื่อนเงินเดือนของข้าราชการครูและบุคลากรทางการศึกษาเป็นกรณีพิเศษเฉพาะรายเนื่องจากขาดคุณสมบัติเกี่ยวกับระยะเวลาการปฏิบัติราชการ

๘.๔ หนังสือสำนักงาน ก.ค.ศ. ที่ ศธ ๐๒๐๖.๗/ว๙ ลงวันที่ ๒๖ เมษายน ๒๕๖๒ เรื่อง การได้รับเงินเดือนของข้าราชการครูและบุคลากรทางการศึกษา

๘.๕ หนังสือสำนักงาน ก.ค.ศ. ที่ ศธ ๐๒๐๖.๗/ว๒๐ ลงวันที่ ๓๑ สิงหาคม ๒๕๖๓ เรื่อง การให้ข้าราชการครูและบุคลากรทางการศึกษาได้รับเงินเดือนสูงกว่าขั้นสูงของอันดับ

๘.๖ ประกาศสำนักงานคณะกรรมการการศึกษาขั้นพื้นฐาน เรื่อง แนวปฏิบัติในการพิจารณาเลื่อนเงินเดือนข้าราชการครูและบุคลากรทางการศึกษาสังกัด สำนักงานคณะกรรมการการศึกษาขั้นพื้นฐาน พ.ศ. ๒๕๖๒

1301งานเลื่อนเงินเดือนและค่าตอบแทนพิเศษของข้าราชการครูและบุคลากร  
ทางการศึกษา



[https://drive.google.com/drive/folders/1CZbTZhErfV1lfYpa\\_iKz11mGNM1-U-?usp=share\\_link](https://drive.google.com/drive/folders/1CZbTZhErfV1lfYpa_iKz11mGNM1-U-?usp=share_link)

๑. ชื่องาน งานเลื่อนขั้นค่าจ้างลูกจ้างประจำ [๑๓๐๒]

๒. วัตถุประสงค์

เพื่อเป็นแนวปฏิบัติการดำเนินการ เลื่อนขั้นค่าจ้างลูกจ้างประจำในสถานศึกษา/ในสำนักงานเขตพื้นที่การศึกษา

๓. ขอบข่ายงาน

เลื่อนขั้นค่าจ้างลูกจ้างประจำ ตามแนวปฏิบัติสำนักงานคณะกรรมการการศึกษาขั้นพื้นฐานกำหนด

๔. คำจำกัดความ

ค่าจ้างเป็นไปตามอัตราค่าจ้าง ประเภท ตำแหน่ง ลูกจ้างที่ถือปฏิบัติสำหรับลูกจ้างส่วนราชการตามที่กระทรวงการคลังกำหนด

๕. ขั้นตอนการปฏิบัติงาน

๕.๑ ศึกษาระเบียบ หลักเกณฑ์ และแนวปฏิบัติ

๕.๒ สำนักงานเขตพื้นที่การศึกษา กำหนดปฏิทินการดำเนินการเลื่อนขั้นค่าจ้างลูกจ้างประจำ

๕.๓ สำนักงานเขตพื้นที่การศึกษา ดำเนินการนับตัวลูกจ้างประจำที่ปฏิบัติจริง ณ วันที่ ๑ มีนาคม หรือ ๑ กันยายน แล้วแต่กรณี

๕.๔ สำนักงานเขตพื้นที่การศึกษา รายงานการนับตัวลูกจ้างประจำ (๑ มีนาคม หรือ ๑ กันยายน) ไปยังสำนักงานคณะกรรมการการศึกษาขั้นพื้นฐาน

๕.๕ สำนักงานเขตพื้นที่การศึกษา/สถานศึกษา ดำเนินการประเมินผลการปฏิบัติงานลูกจ้างประจำตามแบบประเมินที่กำหนด

๕.๖ คณะกรรมการระดับสำนักงานเขตพื้นที่การศึกษา/สถานศึกษา พิจารณาการเลื่อนขั้นค่าจ้างลูกจ้างประจำตามผลการประเมิน และการเลื่อนขั้นค่าจ้างประจำ ดังนี้

ครั้งที่ ๑ (๑ เมษายน) ผู้ที่ได้รับการพิจารณาเลื่อนขั้นค่าจ้าง ๑ ขั้น หรือค่าตอบแทนร้อยละ ๔ ต้องไม่เกินโควตาร้อยละ ๑๕ ของลูกจ้างประจำที่มีตัวอยู่จริง ณ วันที่ ๑ มีนาคม

ครั้งที่ ๒ (๑ ตุลาคม) ผู้ที่จะได้รับเลื่อนขั้นค่าจ้างรวมทั้งปี ๒ ขั้น หรือค่าตอบแทนร้อยละ ๔ ต้องไม่เกินโควตาร้อยละ ๑๕ ของลูกจ้างประจำที่มีตัวอยู่จริง ณ วันที่ ๑ มีนาคม และวงเงินการเลื่อนขั้นค่าจ้างต้องไม่เกินวงเงินร้อยละ ๖ ของค่าจ้างรวมของลูกจ้างประจำที่มีตัวอยู่จริง ณ วันที่ ๑ กันยายน

๕.๗ ผู้บังคับบัญชา/ผู้ได้รับมอบอำนาจ ออกคำสั่งเลื่อนขั้นค่าจ้างลูกจ้างประจำ

## ๖. Flow Chart การปฏิบัติงาน

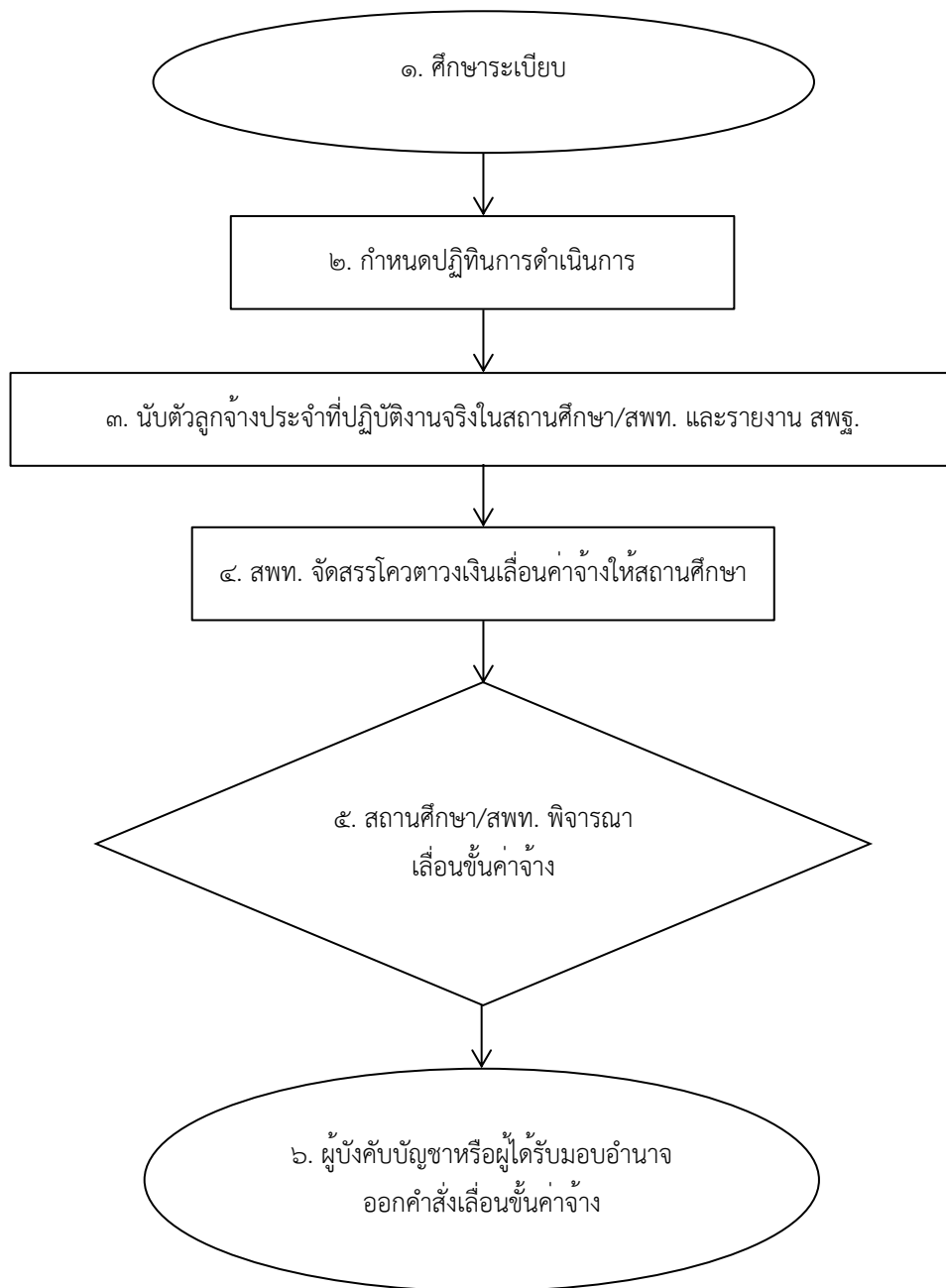

**๗. แบบฟอร์มที่ใช้**

เป็นไปตามแบบที่สำนักงานคณะกรรมการการศึกษาขั้นพื้นฐานกำหนด

**๘. เอกสาร/หลักฐานอ้างอิง**

๘.๑ หนังสือกระทรวงการคลัง ที่ กค ๐๔๒๘/ว ๙๐ ลงวันที่ ๒๔ สิงหาคม ๒๕๕๓ เรื่อง หลักเกณฑ์และวิธีการประเมินประสิทธิภาพและประสิทธิผลการปฏิบัติงานของลูกจ้างประจำของส่วนราชการ (แบบประเมินผลการปฏิบัติงาน)

๘.๒ หนังสือสำนักเลขาธิการคณะรัฐมนตรี ที่ นร ๐๒๐๕/ว ๑๑๗ ลงวันที่ ๒๓ มิถุนายน ๒๕๔๐ เรื่อง ระบบเปิดในการพิจารณาเลื่อนขั้นเงินเดือนข้าราชการ (นำระบบเปิดมาใช้ในการพิจารณาเลื่อนขั้นค่าจ้าง)

๘.๓ ระเบียบกระทรวงการคลัง ว่าด้วยการเลื่อนขั้นค่าจ้างลูกจ้างประจำของส่วนราชการ พ.ศ. ๒๕๔๔

๘.๔ แนวปฏิบัติการเลื่อนค่าจ้างที่สำนักงานคณะกรรมการการศึกษาขั้นพื้นฐานกำหนด

1302งานเลื่อนขั้นค่าจ้างลูกจ้างประจำ	
<a href="https://drive.google.com/drive/folders/1CFf011asVGdvHAGLgrWn8A4HGcX2lrBs?usp=share_link">https://drive.google.com/drive/folders/1CFf011asVGdvHAGLgrWn8A4HGcX2lrBs?usp=share_link</a>	

## คู่มือการบริหารงานบุคคลสำนักงานเขตพื้นที่การศึกษา

๑. **ชื่องาน** งานเลื่อนค่าตอบแทนพนักงานราชการประจำปี [๑๓๐๓]

๒. **วัตถุประสงค์**

เพื่อเป็นแนวปฏิบัติการดำเนินการเลื่อนค่าตอบแทนพนักงานราชการประจำปี

๓. **ขอบข่ายงาน**

พนักงานราชการที่มีระยะเวลาในการปฏิบัติงานในรอบปีงบประมาณที่แล้วมาไม่น้อยกว่า ๘ เดือน เมื่อผ่านการประเมินผลการปฏิบัติงานไม่ต่ำกว่าระดับดี มีสิทธิได้รับการเลื่อนค่าตอบแทนได้ ไม่เกินร้อยละ ๖ ของฐานค่าตอบแทน

๔. **คำจำกัดความ**

ค่าตอบแทน หมายความว่า เงินซึ่งจ่ายให้แก่พนักงานราชการในการปฏิบัติงานให้แก่ ส่วนราชการ/สถานศึกษาเป็นรายเดือน

๕. **ขั้นตอนการปฏิบัติงาน**

๕.๑ ศึกษาระเบียบ หลักเกณฑ์ แนวปฏิบัติ

๕.๒ ผู้บังคับบัญชา/ผู้ประเมิน ประเมินผลการปฏิบัติงานของพนักงานราชการในสำนักงานเขตพื้นที่การศึกษาหรือสถานศึกษา ตามรอบการประเมิน แล้วนำผลการประเมินเสนอคณะกรรมการกลั่นกรองการประเมินผลการปฏิบัติงานในสำนักงานเขตพื้นที่การศึกษาหรือสถานศึกษา

๕.๓ สถานศึกษารายงานผลการประเมินผลการปฏิบัติงานของพนักงานราชการในสังกัดต่อสำนักงานเขตพื้นที่การศึกษา

๕.๔ สำนักงานเขตพื้นที่การศึกษา แต่งตั้งคณะกรรมการพิจารณาเลื่อนค่าตอบแทนพนักงานราชการประจำปี

๕.๕ สำนักงานเขตพื้นที่ศึกษานำรายชื่อพนักงานราชการในสำนักงานเขตพื้นที่การศึกษา และในสถานศึกษาเสนอต่อคณะกรรมการพิจารณาการเลื่อนค่าตอบแทนพนักงานราชการประจำปี เพื่อพิจารณาเลื่อนค่าตอบแทนพนักงานราชการตามผลการประเมิน โดยไม่เกินวงเงินร้อยละ ๔ ของค่าตอบแทนของพนักงานราชการที่มีตัวอยู่ ณ วันที่ ๑ กันยายน

๕.๖ แจ้งผลการเลื่อนค่าตอบแทนให้พนักงานราชการทราบเป็นรายบุคคล

๕.๗ แจ้งคำสั่งให้ผู้ที่เกี่ยวข้องทราบ

## ๖. Flow Chart การปฏิบัติงาน

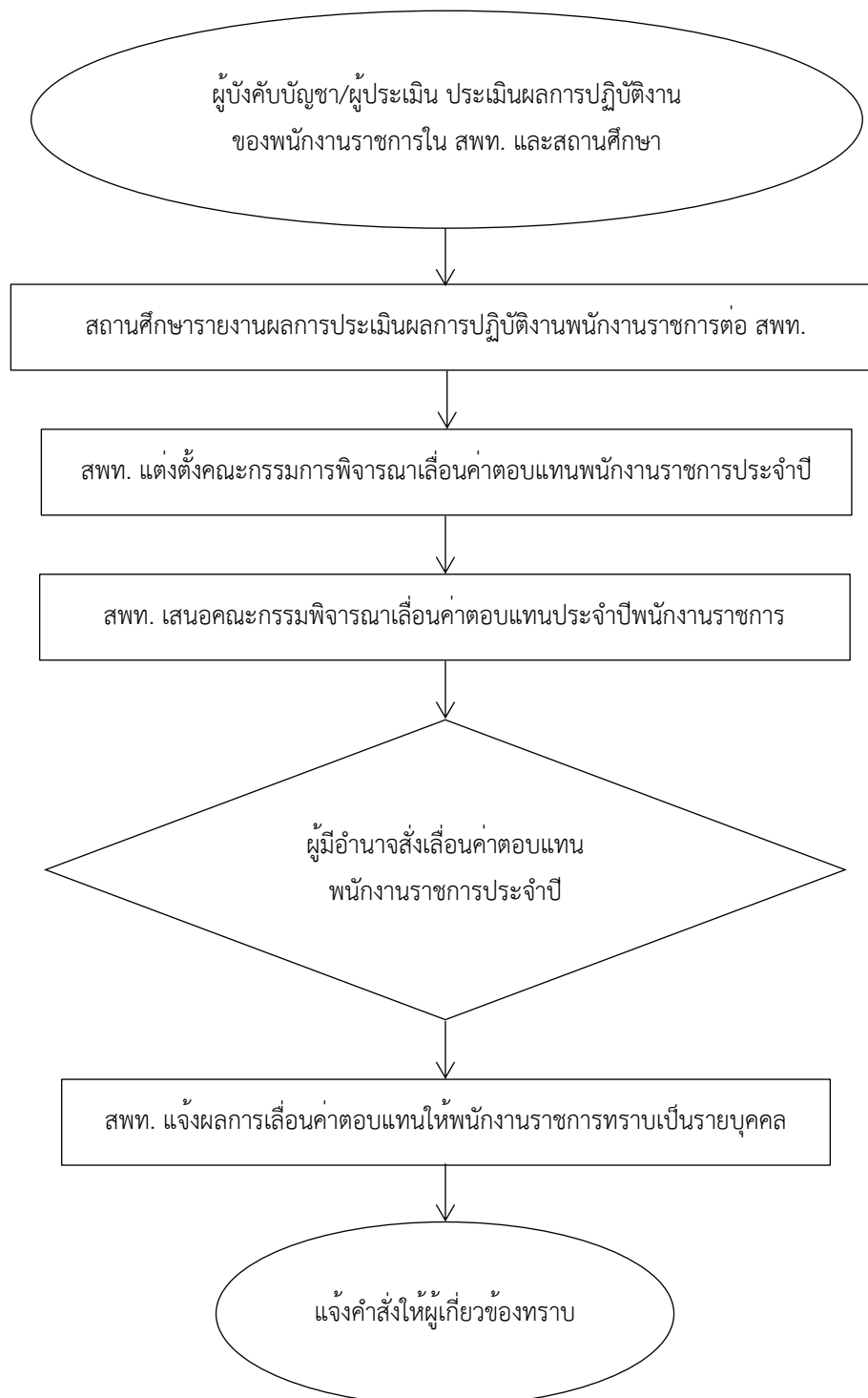



## คู่มือการบริหารงานบุคคลสำนักงานเขตพื้นที่การศึกษา

### ๗. แบบฟอร์มที่ใช้

- แบบประเมินเลื่อนขั้นค่าจ้างพนักงานราชการ

### ๘. เอกสาร/หลักฐานอ้างอิง

- ๘.๑ ระเบียบสำนักนายกรัฐมนตรีว่าด้วยพนักงานราชการ พ.ศ. ๒๕๔๗ และที่แก้ไขเพิ่มเติม
- ๘.๒ ประกาศคณะกรรมการบริหารพนักงานราชการ เรื่อง แนวทางการประเมินผลการปฏิบัติงานของพนักงานราชการ พ.ศ. ๒๕๕๔
- ๘.๓ ประกาศคณะกรรมการบริหารพนักงานราชการ เรื่อง ค่าตอบแทนของพนักงานราชการ (ฉบับที่ ๗) พ.ศ. ๒๕๕๘
- ๘.๔ ประกาศคณะกรรมการบริหารพนักงานราชการ เรื่อง ค่าตอบแทนพนักงานราชการ (ฉบับที่ ๙) พ.ศ. ๒๕๖๑
- ๘.๕ ประกาศคณะกรรมการบริหารพนักงานราชการ เรื่อง ค่าตอบแทนพนักงานราชการ (ฉบับที่ ๑๐) พ.ศ. ๒๕๖๕
- ๘.๖ ประกาศสำนักงานคณะกรรมการการศึกษาขั้นพื้นฐาน เรื่อง แนวปฏิบัติในการดำเนินการพิจารณาเลื่อนค่าตอบแทนประจำปีพนักงานราชการ สำนักงานคณะกรรมการการศึกษาขั้นพื้นฐาน พ.ศ. ๒๕๕๔
- ๘.๗ ประกาศสำนักงานคณะกรรมการการศึกษาขั้นพื้นฐาน เรื่อง หลักเกณฑ์ และวิธีการประเมินผลการปฏิบัติงานของพนักงานราชการ สำนักงานคณะกรรมการการศึกษาขั้นพื้นฐาน พ.ศ. ๒๕๕๔
- ๘.๘ หนังสือสำนักงานคณะกรรมการการศึกษาขั้นพื้นฐาน ที่ ศธ ๐๔๐๐๙/๑๔๒๖ ลงวันที่ ๒๖ มีนาคม ๒๕๕๕ เรื่อง แนวทางการประเมินผลการปฏิบัติงานของพนักงาน

1303งานเลื่อนค่าตอบแทนพนักงานราชการประจำปี



[https://drive.google.com/drive/folders/14gLVYUSBdNaiyLTCJrhI7pL27VeSWIH?usp=share\\_link](https://drive.google.com/drive/folders/14gLVYUSBdNaiyLTCJrhI7pL27VeSWIH?usp=share_link)

### ข้อสังเกตในระดับปฏิบัติ

๑. การประเมินผลการปฏิบัติงานพนักงานราชการประเมินปีละ ๒ ครั้ง ตามรอบการประเมิน ครั้งที่ ๑ ระหว่างวันที่ ๑ ตุลาคม – ๓๑ มีนาคม ของปีถัดไป ครั้งที่ ๒ ระหว่างวันที่ ๑ เมษายน – ๓๐ กันยายน
๒. การเลื่อนค่าตอบแทนพนักงานราชการประจำปี เลื่อนปีละ ๑ ครั้ง ในวันที่ ๑ ตุลาคม
๓. ผู้ที่มีสิทธิเลื่อนค่าตอบแทนประจำปีต้องปฏิบัติงานมาแล้วไม่น้อยกว่า ๘ เดือน

๑. **ชื่องาน** งานดำเนินการให้ข้าราชการได้รับเงินเพิ่มการครองชีพชั่วคราว [๑๓๐๔]

**๒. วัตถุประสงค์**

เพื่อเป็นแนวปฏิบัติการดำเนินการให้ข้าราชการได้รับเงินเพิ่มการครองชีพชั่วคราว ตามที่กระทรวงการคลังกำหนด

**๓. ขอบข่ายงาน**

๓.๑ ในกรณีที่ตั้งตำแหน่งของข้าราชการ ลูกจ้างประจำ และลูกจ้างชั่วคราว ที่คณะกรรมการบริหารงานบุคคลกลางของข้าราชการแต่ละประเภทกำหนด หรือที่กระทรวงการคลังกำหนด ได้กำหนดให้คุณสมบัติเฉพาะสำหรับตำแหน่งนั้นต้องใช้วุฒิการศึกษาระดับปริญญาตรีขึ้นไป ให้ข้าราชการ ลูกจ้างประจำ และลูกจ้างชั่วคราว ซึ่งบรรจุหรือแต่งตั้งให้ดำรงตำแหน่งดังกล่าวที่มีเงินเดือนหรือค่าจ้างไม่ถึงเดือนละ ๑๕,๐๐๐ บาท ได้รับเงินเพิ่มการครองชีพชั่วคราวเพิ่มขึ้นจากเงินเดือน หรือค่าจ้างอีกจนถึงเดือนละ ๑๕,๐๐๐ บาท

๓.๒ ในกรณีที่ตั้งตำแหน่งของข้าราชการและลูกจ้างประจำที่คณะกรรมการบริหารงานบุคคลกลางของข้าราชการแต่ละประเภทกำหนด หรือที่กระทรวงการคลังกำหนด ได้กำหนดให้คุณสมบัติเฉพาะสำหรับตำแหน่งนั้นต้องใช้วุฒิการศึกษาระดับต่ำกว่าปริญญาตรี ให้ข้าราชการและลูกจ้างประจำซึ่งบรรจุหรือแต่งตั้งให้ดำรงตำแหน่งดังกล่าวที่มีเงินเดือนหรือค่าจ้างไม่ถึงเดือนละ ๑๓,๒๘๕ บาท ให้ได้รับเงินเพิ่มการครองชีพชั่วคราวเดือนละ ๒,๐๐๐ บาท แต่เมื่อรวมกับเงินเดือนหรือค่าจ้างแล้ว ต้องไม่เกินเดือนละ ๑๓,๒๘๕ บาท

กรณีจำนวนเงินที่ได้รับตามวรรคหนึ่งรวมกันแล้วไม่ถึงเดือนละ ๑๐,๐๐๐ บาท ให้ข้าราชการและลูกจ้างประจำนั้นได้รับเงินเพิ่มการครองชีพชั่วคราวเพิ่มขึ้นจากเงินเดือนหรือค่าจ้างอีกจนถึงเดือนละ ๑๐,๐๐๐ บาท

๓.๓ ในกรณีที่ตั้งตำแหน่งของลูกจ้างชั่วคราวที่คณะกรรมการบริหารงานบุคคลกลางของข้าราชการแต่ละประเภทกำหนด หรือที่กระทรวงการคลังกำหนด ได้กำหนดให้คุณสมบัติเฉพาะสำหรับตำแหน่งนั้นต้องใช้วุฒิการศึกษาระดับต่ำกว่าปริญญาตรี ให้ลูกจ้างชั่วคราวซึ่งบรรจุหรือแต่งตั้งให้ดำรงตำแหน่งดังกล่าวที่มีค่าจ้างไม่ถึงเดือนละ ๑๐,๐๐๐ บาท ได้รับเงินเพิ่มการครองชีพชั่วคราวเพิ่มขึ้นจากค่าจ้างอีกจนถึงเดือนละ ๑๐,๐๐๐ บาท

**๔. คำจำกัดความ**

ข้าราชการ หมายถึง ข้าราชการครูและบุคลากรทางการศึกษา ตามพระราชบัญญัติระเบียบข้าราชการครูและบุคลากรทางการศึกษา พ.ศ.๒๕๔๗ และที่แก้ไขเพิ่มเติม ที่ปฏิบัติงานในหน่วยงานการศึกษาสังกัดสำนักงานคณะกรรมการการศึกษาขั้นพื้นฐาน

**๕. ขั้นตอนการปฏิบัติงาน**

๕.๑ สํารวจข้าราชการที่ได้รับการบรรจุหรือแต่งตั้งให้ดำรงตำแหน่งที่มีเงินเดือนไม่ถึงเดือนละ ๑๓,๒๘๕ บาท

## คู่มือการบริหารงานบุคคลสำนักงานเขตพื้นที่การศึกษา

๕.๒ จัดทำรายละเอียดเสนอผู้อำนวยการสำนักงานเขตพื้นที่การศึกษา ผู้ได้รับมอบอำนาจจากเลขาธิการคณะกรรมการการศึกษาขั้นพื้นฐาน สั่งให้ข้าราชการที่ได้รับการบรรจุหรือแต่งตั้งให้ดำรงตำแหน่งที่มีเงินเดือนไม่ถึงเดือนละ ๑๓,๒๘๕ บาท ได้รับเงินเพิ่มการครองชีพชั่วคราวเดือนละ ๒,๐๐๐ บาท ทั้งนี้ เมื่อรวมกับเงินเดือนแล้วต้องไม่เกินเดือนละ ๑๓,๒๘๕ บาท กรณีจำนวนเงินที่ได้รับรวมกันแล้วไม่ถึงเดือนละ ๑๐,๐๐๐ บาท ให้ข้าราชการผู้นั้นได้รับเงินเพิ่มการครองชีพชั่วคราวเพิ่มขึ้นจากเงินเดือนอีกจนถึงเดือนละ ๑๐,๐๐๐ บาท

๕.๓ ผู้อำนวยการสำนักงานเขตพื้นที่การศึกษาสั่งให้ข้าราชการได้รับเงินเพิ่มการครองชีพชั่วคราว

๕.๕ แจงผู้เกี่ยวข้องทราบ (สถานศึกษา กลุ่ม/หน่วย)

### ๖. Flow Chart การปฏิบัติงาน

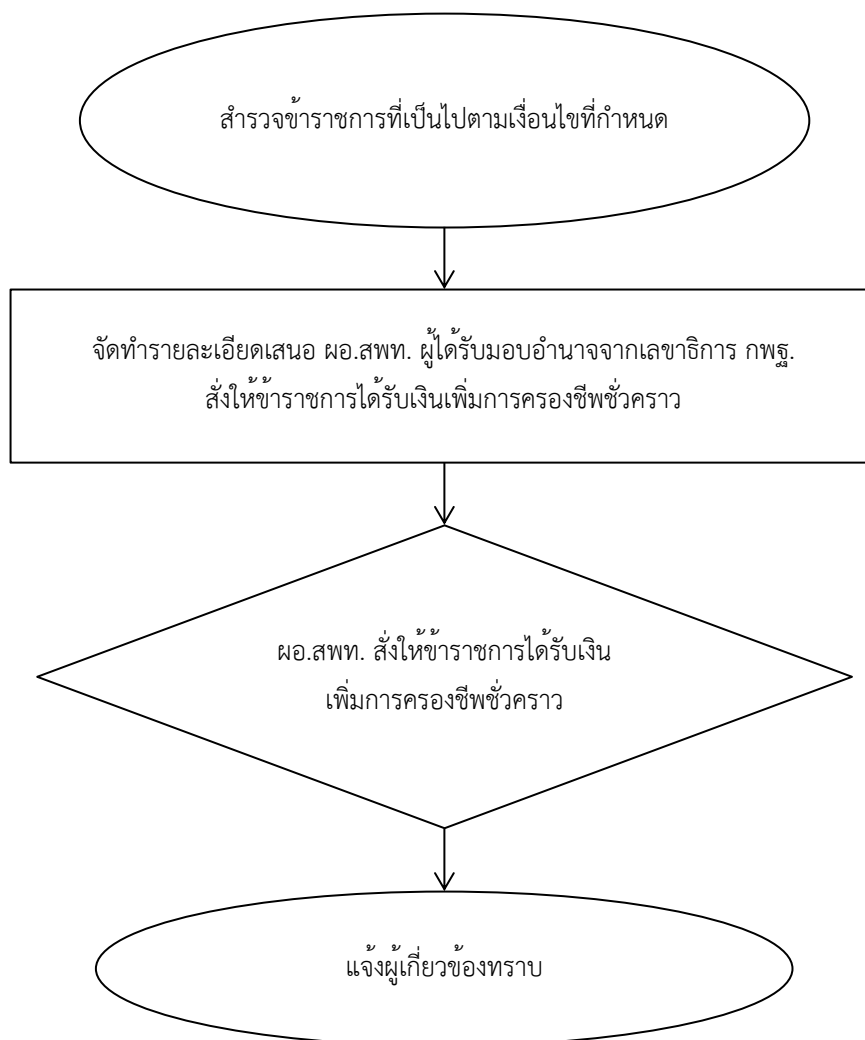

### ๗. แบบฟอร์มที่ใช้

-

### ๘. เอกสาร/หลักฐานอ้างอิง

๘.๑ ระเบียบกระทรวงการคลังว่าด้วยการเบิกจ่ายเงินเพิ่มการครองชีพชั่วคราวของข้าราชการ และ ลูกจ้างประจำของส่วนราชการ พ.ศ. ๒๕๔๘ และที่แก้ไขเพิ่มเติม (ฉบับที่ ๓) พ.ศ. ๒๕๕๑, (ฉบับที่ ๔) พ.ศ. ๒๕๕๒, (ฉบับที่ ๕) พ.ศ. ๒๕๕๕, (ฉบับที่ ๖) พ.ศ. ๒๕๕๘

๘.๒ หนังสือสำนักงานคณะกรรมการการศึกษาขั้นพื้นฐาน ที่ ศธ ๐๔๐๐๙/๒๓๕๕๐ ลงวันที่ ๘ พฤศจิกายน ๒๕๕๗ เรื่อง ให้ข้าราชการและลูกจ้างประจำได้รับเงินเพิ่มการครองชีพชั่วคราว

1304งานดำเนินการให้ข้าราชการได้รับเงินเพิ่มการครองชีพชั่วคราว



[https://drive.google.com/drive/folders/1MhdS2oUFpGPPrBD8rZPnnqzAxvZxs7SGj?usp=share\\_link](https://drive.google.com/drive/folders/1MhdS2oUFpGPPrBD8rZPnnqzAxvZxs7SGj?usp=share_link)

## คู่มือการบริหารงานบุคคลสำนักงานเขตพื้นที่การศึกษา

๑. **ชื่องาน** งานดำเนินการให้พนักงานราชการได้รับเงินเพิ่มการครองชีพชั่วคราว [๑๓๐๕]

๒. **วัตถุประสงค์**

เพื่อเป็นแนวปฏิบัติกรดำเนินการให้พนักงานราชการได้รับเงินเพิ่มการครองชีพชั่วคราว ตามที่คณะกรรมการบริหารพนักงานราชการกำหนด

๓. **ขอบข่ายงาน**

เป็นการดำเนินการให้พนักงานราชการที่ได้รับการว่าจ้างในตำแหน่งที่กำหนดคุณสมบัติเฉพาะสำหรับกลุ่มงานซึ่งต้องใช้วุฒิการศึกษาระดับต่ำกว่าปริญญาตรี ที่มีอัตราค่าตอบแทนไม่ถึงเดือนละ ๑๓,๒๘๕ บาท ให้ได้รับเงินเพิ่มการครองชีพชั่วคราวเดือนละ ๒,๐๐๐ บาท แต่เมื่อรวมกับค่าตอบแทนแล้ว ต้องไม่เกินเดือนละ ๑๓,๒๘๕ บาท กรณีจำนวนเงินที่ได้รับรวมกันแล้วไม่ถึงเดือนละ ๑๐,๐๐๐ บาท ให้พนักงานราชการผู้นั้นได้รับเงินเพิ่มการครองชีพชั่วคราวเพิ่มขึ้นจากค่าตอบแทนอีกจนถึงเดือนละ ๑๐,๐๐๐ บาท

๔. **คำจำกัดความ**

พนักงานราชการ หมายถึง บุคคลซึ่งได้รับการจ้างตามสัญญาจ้างโดยได้รับค่าตอบแทนจากงบประมาณของสำนักงานคณะกรรมการการศึกษาขั้นพื้นฐาน เพื่อเป็นพนักงานของรัฐในการปฏิบัติงานให้กับหน่วยงานการศึกษา ในสังกัดสำนักงานเขตพื้นที่การศึกษา

๕. **ขั้นตอนการปฏิบัติงาน**

๕.๑ สํารวจพนักงานราชการที่ได้รับการว่าจ้างในตำแหน่งที่กำหนดคุณสมบัติเฉพาะสำหรับกลุ่มงานซึ่งต้องใช้วุฒิการศึกษาระดับต่ำกว่าปริญญาตรี ที่มีอัตราค่าตอบแทนไม่ถึงเดือนละ ๑๓,๒๘๕ บาท

๕.๒ จัดทำรายละเอียดเสนอผู้อำนวยการสำนักงานเขตพื้นที่การศึกษา ผู้ได้รับมอบอำนาจจากเลขาธิการคณะกรรมการการศึกษาขั้นพื้นฐาน สั่งให้พนักงานราชการที่ได้รับการว่าจ้างในตำแหน่งที่กำหนดคุณสมบัติเฉพาะสำหรับกลุ่มงานซึ่งต้องใช้วุฒิการศึกษาระดับต่ำกว่าปริญญาตรี ที่มีอัตราค่าตอบแทนไม่ถึงเดือนละ ๑๓,๒๘๕ บาท ให้ได้รับเงินเพิ่มการครองชีพชั่วคราวเดือนละ ๒,๐๐๐ บาท แต่เมื่อรวมกับค่าตอบแทนแล้ว ต้องไม่เกินเดือนละ ๑๓,๒๘๕ บาท กรณีจำนวนเงินที่ได้รับรวมกันแล้วไม่ถึงเดือนละ ๑๐,๐๐๐ บาท ให้พนักงานราชการผู้นั้นได้รับเงินเพิ่มการครองชีพชั่วคราวเพิ่มขึ้นจากค่าตอบแทนอีกจนถึงเดือนละ ๑๐,๐๐๐ บาท

๕.๓ ผู้อำนวยการสำนักงานเขตพื้นที่การศึกษาสั่งให้พนักงานราชการได้รับเงินเพิ่มการครองชีพชั่วคราว

๕.๔ แจงผู้เกี่ยวข้องทราบ (สถานศึกษา กลุ่ม/หน่วย)

## ๖. Flow Chart การปฏิบัติงาน

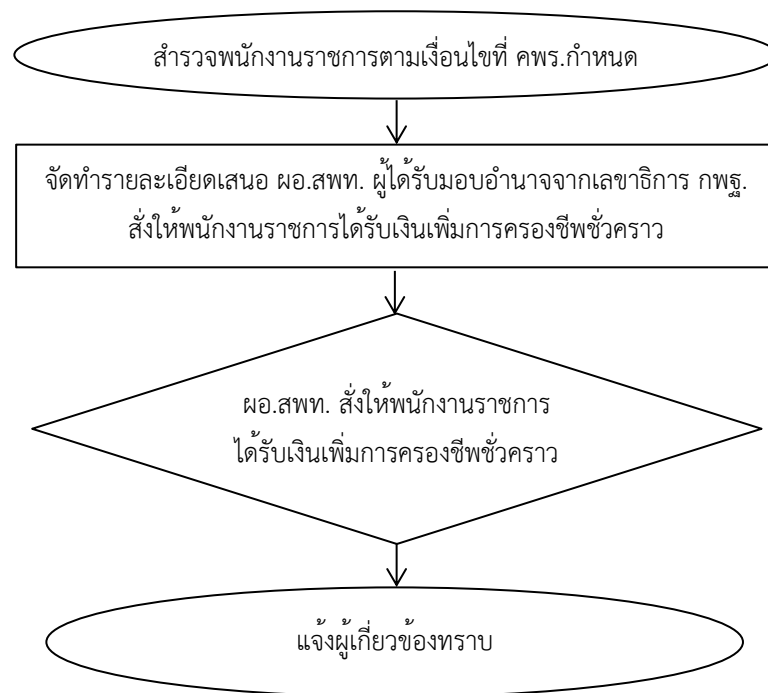

## ๗. แบบฟอร์มที่ใช้

-

## ๘. เอกสาร/หลักฐานอ้างอิง

๘.๑ ประกาศคณะกรรมการบริหารพนักงานราชการ เรื่อง ค่าตอบแทนพนักงานราชการ (ฉบับที่ ๑๐) พ.ศ. ๒๕๖๕ ประกาศ ณ วันที่ ๑๓ กันยายน พ.ศ. ๒๕๖๕

๘.๒ หนังสือคณะกรรมการบริหารพนักงานราชการ ที่ นร ๑๐๐๘.๕/๖ ลงวันที่ ๑๓ มีนาคม ๒๕๕๘ เรื่อง การปรับเงินเพิ่มการครองชีพชั่วคราวของพนักงานราชการ

๘.๓ หนังสือคณะกรรมการบริหารพนักงานราชการ ที่ นร ๑๐๐๘.๕/๑๗ ลงวันที่ ๒๕ พฤษภาคม ๒๕๕๘ เรื่อง การปรับค่าตอบแทนของพนักงานราชการ

๘.๔ คำสั่งสำนักงานคณะกรรมการการศึกษาขั้นพื้นฐาน ที่ ๕๑๑/๒๕๕๙ สั่ง ณ วันที่ ๒๘ กันยายน พ.ศ. ๒๕๕๙ เรื่อง มอบอำนาจการปฏิบัติราชการแทนเกี่ยวกับพนักงานราชการ

1305งานดำเนินการให้พนักงานราชการได้รับเงินเพิ่มการครองชีพชั่วคราว	
<a href="https://drive.google.com/drive/folders/1WcA0EzxiUPD5ytr4QOu3ZODdprx-DMKw?usp=share_link">https://drive.google.com/drive/folders/1WcA0EzxiUPD5ytr4QOu3ZODdprx-DMKw?usp=share_link</a>	

## คู่มือการบริหารงานบุคคลสำนักงานเขตพื้นที่การศึกษา

๑. **ชื่องาน** งานดำเนินการให้ข้าราชการได้รับเงินค่าตอบแทนรายเดือน [๑๓๐๖]

๒. **วัตถุประสงค์**

เพื่อเป็นแนวปฏิบัติกรดำเนินการให้ข้าราชการได้รับเงินค่าตอบแทนรายเดือนตามที่กระทรวงการคลังกำหนด

๓. **ขอบข่ายงาน**

๓.๑ เป็นการดำเนินการให้ข้าราชการครูและบุคลากรทางการศึกษา ตำแหน่งบุคลากรทางการศึกษาอื่น ตามมาตรา ๓๘ ค. (๒) ที่ดำรงตำแหน่งประเภทวิชาการ ระดับชำนาญการพิเศษ ซึ่งไม่มีสิทธิได้รับเงินประจำตำแหน่งตามกฎหมายว่าด้วยเงินเดือน และเงินประจำตำแหน่ง ได้รับเงินค่าตอบแทนเป็นรายเดือนในอัตรา เดือนละ ๓,๕๐๐ บาท

๓.๒ เป็นการดำเนินการให้ข้าราชการครูและบุคลากรทางการศึกษา ซึ่งได้รับเงินวิทยฐานะตามกฎหมายว่าด้วยเงินเดือน เงินวิทยฐานะ และเงินประจำตำแหน่งข้าราชการครูและบุคลากรทางการศึกษา ได้รับเงินค่าตอบแทนรายเดือนในอัตราเท่ากับเงินวิทยฐานะที่ได้รับ เว้นแต่ข้าราชการครูหรือบุคลากรทางการศึกษาซึ่งได้รับเงินวิทยฐานะชำนาญการ

๔. **คำจำกัดความ**

ข้าราชการ หมายถึง ข้าราชการครูและบุคลากรทางการศึกษาตามกฎหมายว่าด้วยระเบียบข้าราชการครูและบุคลากรทางการศึกษา

๕. **ขั้นตอนการปฏิบัติงาน**

๕.๑ สํารวจข้าราชการที่มีสิทธิได้รับค่าตอบแทนรายเดือนตามที่กระทรวงการคลังกำหนด

๕.๒ จัดทำรายละเอียดเสนอผู้อำนวยการสำนักงานเขตพื้นที่การศึกษา ผู้ได้รับมอบอำนาจจากเลขาธิการคณะกรรมการการศึกษาขั้นพื้นฐาน สั่งให้ข้าราชการที่มีสิทธิได้รับค่าตอบแทนรายเดือน ได้รับเงินค่าตอบแทนรายเดือนตั้งแต่วันที่ได้รับแต่งตั้งให้เลื่อนระดับสูงขึ้นหรือเลื่อนวิทยฐานะสูงขึ้น

๕.๓ ผู้อำนวยการสำนักงานเขตพื้นที่การศึกษาสั่งให้ข้าราชการได้รับเงินค่าตอบแทนรายเดือน

๕.๔ แจงผู้เกี่ยวข้องทราบ

## ๖. Flow Chart การปฏิบัติงาน

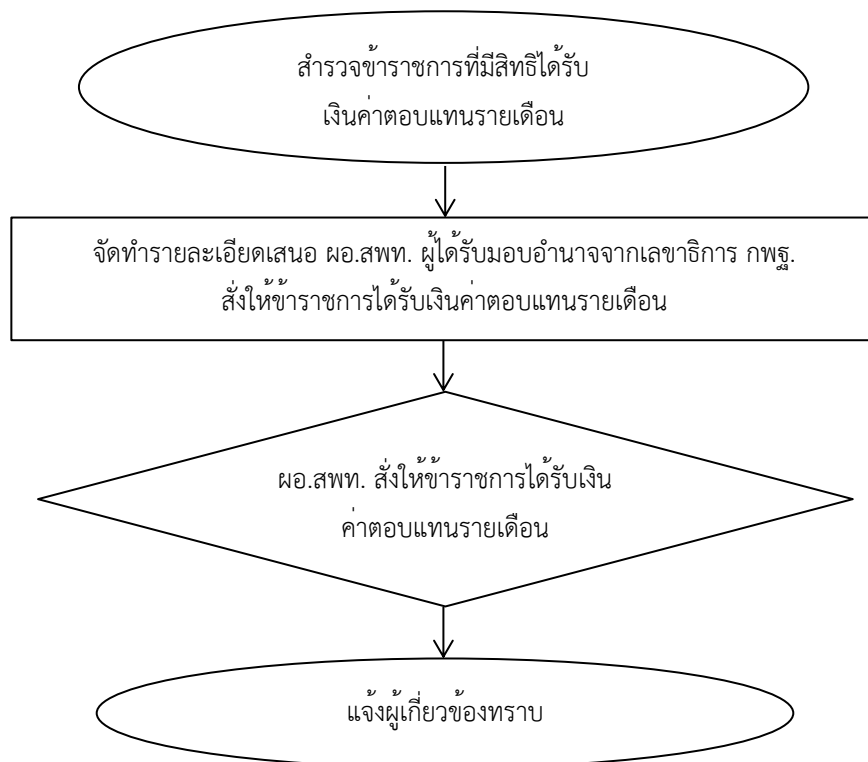

## ๗. แบบฟอร์มที่ใช้

-

## ๘. เอกสาร/หลักฐานอ้างอิง

๘.๑ ระเบียบกระทรวงการคลังว่าด้วยการเบิกจ่ายเงินค่าตอบแทน นอกเหนือจากเงินเดือน ของข้าราชการและลูกจ้างประจำของส่วนราชการ พ.ศ. ๒๕๔๗ และที่แก้ไขเพิ่มเติม

๘.๒ หนังสือสำนักงานคณะกรรมการการศึกษาขั้นพื้นฐาน ที่ ศธ ๐๔๐๐๙/๙๖๔๕ ลงวันที่ ๔ มิถุนายน ๒๕๔๗ เรื่อง ให้ข้าราชการและลูกจ้างประจำได้รับเงินค่าตอบแทนรายเดือน

1306งานดำเนินการให้ข้าราชการได้รับเงินค่าตอบแทนรายเดือน	
<a href="https://drive.google.com/drive/folders/1EZ1JS5dkaX8mPgS4LgVIYECOUftlZrSq?usp=share_link">https://drive.google.com/drive/folders/1EZ1JS5dkaX8mPgS4LgVIYECOUftlZrSq?usp=share_link</a>	



## คู่มือการบริหารงานบุคคลสำนักงานเขตพื้นที่การศึกษา

๑. **ชื่องาน** การจัดทำข้อมูลระบบสวัสดิการข้าราชการรักษาพยาบาลของข้าราชการ และลูกจ้างประจำ [๑๓๐๗]

๒. **วัตถุประสงค์**

เพื่อตรวจสอบ บันทึกเพิ่มเติม ปรับปรุงหรือแก้ไขข้อมูลของผู้มีสิทธิในสังกัด รวมถึงบุคคลในครอบครัวของผู้มีสิทธิ

๓. **ขอบข่ายงาน**

การจัดทำฐานข้อมูลข้าราชการ ลูกจ้างประจำ ในสังกัดสำนักงานคณะกรรมการการศึกษาขั้นพื้นฐาน ลงในระบบ Digital-Pension รวมทั้งการปรับปรุงแก้ไขข้อมูลผู้มีสิทธิ และบุคคลในครอบครัวของผู้มีสิทธิ

๔. **คำจำกัดความ**

ระบบทะเบียนประวัติ (Digital-Pension) หมายถึง ข้อมูลของข้าราชการ ลูกจ้างประจำ รวมถึงบุคคลในครอบครัว ที่กรมบัญชีกลางจัดทำขึ้นเพื่อประโยชน์ในการจัดทำฐานข้อมูลเกี่ยวกับการรักษาพยาบาล

๕. **ขั้นตอนการปฏิบัติงาน**

๕.๑ ศึกษารายละเอียดขั้นตอนการลงทะเบียนเพื่อขอกำหนดสิทธิเข้าใช้งานในระบบ Digital Pension ของนายทะเบียนสวัสดิการรักษายาบาล

๕.๒ สำนักงานเขตพื้นที่การศึกษา แต่งตั้งนายทะเบียนสวัสดิการรักษายาบาล

๕.๓ ส่งคำสั่งแต่งตั้งนายทะเบียนสวัสดิการรักษายาบาลไปยังกรมบัญชีกลางเพื่อกำหนดสิทธิเข้าใช้งานในระบบ Digital Pension

๕.๔ ผู้มีสิทธิรายงานข้อมูลเกี่ยวกับตนเอง และบุคคลในครอบครัวของตนต่อนายทะเบียนสวัสดิการรักษายาบาล ภายในระยะเวลา ๑๕ วัน นับแต่วันบรรจุเข้ารับราชการหรือวันที่ข้อมูลมีการเปลี่ยนแปลงและลงทะเบียนผ่านเว็บไซต์ <https://dps.cgd.go.th/pension/registerLanding> (แบบ 7127)

๕.๕ กรณีที่ผู้มีสิทธิได้รับเงินค่ารักษาพยาบาลตามสิทธิของตนเองจากหน่วยงานอื่น ให้ผู้มีสิทธิเลือกว่าจะใช้สิทธิตามพระราชกฤษฎีกานี้ หรือใช้สิทธิจากหน่วยงานอื่น โดยกรอกข้อมูลตามแบบแจ้งการเลือกสิทธิ และเปลี่ยนแปลงการใช้สิทธิสวัสดิการรักษายาบาล พร้อมลงลายมือชื่อรับรองความถูกต้อง เสนอต่อหัวหน้าส่วนราชการระดับกรม หรือหัวหน้าหน่วยงานในส่วนภูมิภาค ภายในระยะเวลา ๑๕ วัน นับแต่วันที่ผู้มีสิทธิได้รับค่ารักษาพยาบาลตามสิทธิของตนเองจากหน่วยงานอื่น เพื่อให้นายทะเบียนสวัสดิการรักษายาบาลบันทึกข้อมูลลงในระบบทะเบียนประวัติ

๕.๖ บันทึก ตรวจสอบ เพิ่มเติม ปรับปรุง หรือแก้ไขข้อมูลของผู้มีสิทธิในสังกัด รวมถึงบุคคลในครอบครัวของผู้มีสิทธิ ลงในระบบทะเบียนประวัติ ผ่าน <https://dps.cgd.go.th/pension>

## ๖. Flow Chart การปฏิบัติงาน

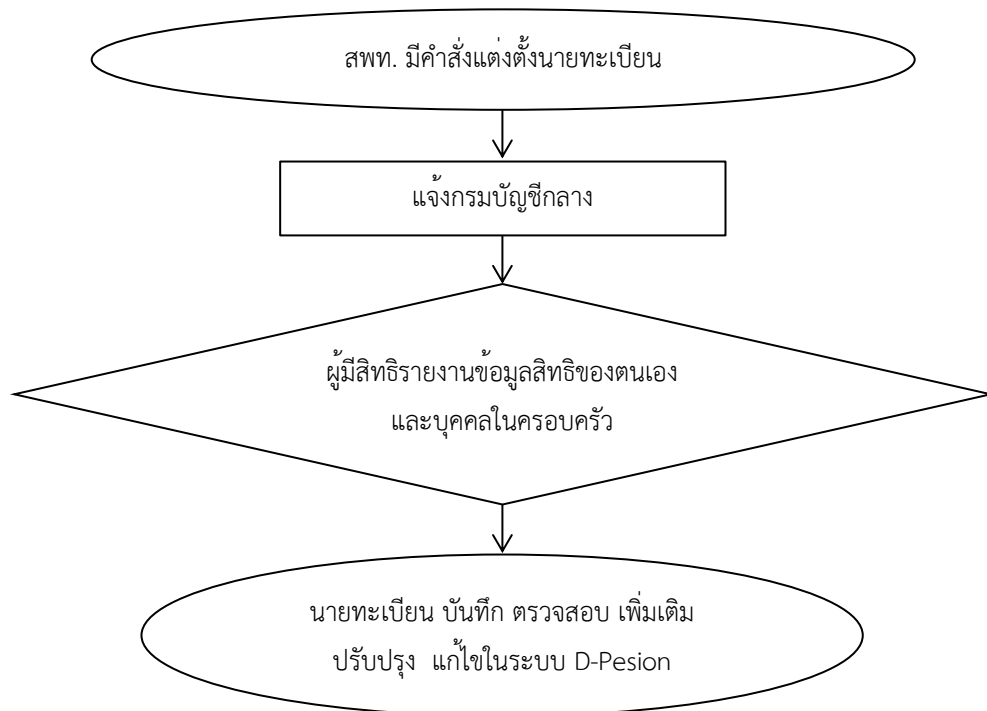

## ๗. แบบฟอร์มที่ใช้

แบบ ๗๑๒๗

## ๘. เอกสาร/หลักฐานอ้างอิง

- ๘.๑ พระราชกฤษฎีกาเงินสวัสดิการเกี่ยวกับการรักษาพยาบาล พ.ศ. ๒๕๕๓ และที่แก้ไขเพิ่มเติม
- ๘.๒ หนังสือกรมบัญชีกลาง ด่วนที่สุด ที่ กค ๐๔๒๒.๒/ว ๓๗๖ ลงวันที่ ๓๐ กันยายน ๒๕๕๓ เรื่อง หลักเกณฑ์การจัดทำฐานข้อมูลเกี่ยวกับการรักษาพยาบาล
- ๘.๓ หนังสือกรมบัญชีกลาง ด่วนที่สุด ที่ กค ๐๔๑๖.๓/ว ๖๕ ลงวันที่ ๒๖ มกราคม ๒๕๖๕ เรื่อง หลักเกณฑ์การจัดทำฐานข้อมูลเกี่ยวกับการรักษาพยาบาล (ฉบับที่ ๒)
- ๘.๔ หนังสือกรมบัญชีกลาง ด่วนที่สุด ที่ กค ๐๔๑๖.๓/ว ๖๖ ลงวันที่ ๒๖ มกราคม ๒๕๖๕ เรื่อง หลักเกณฑ์การเลือกหรือเปลี่ยนแปลงการใช้สิทธิสวัสดิการรักษาพยาบาล (ฉบับที่ ๒)
- ๘.๕ คู่มือนายทะเบียนสวัสดิการรักษายาบาล

1307การจัดทำข้อมูลระบบสวัสดิการรักษายาบาลของข้าราชการและลูกจ้างประจำ



[https://drive.google.com/drive/folders/1BN6t3fmZaXA3B0-Nnii2eU5gvkEAoBLu?usp=share\\_link](https://drive.google.com/drive/folders/1BN6t3fmZaXA3B0-Nnii2eU5gvkEAoBLu?usp=share_link)

แบบ 7127

## แบบคำขอเพิ่ม/ปรับปรุงข้อมูลในฐานข้อมูลบุคลากรภาครัฐ

เขียนที่.....

วันที่ .....

ข้าพเจ้า (นาย/นาง/นางสาว).....นามสกุล.....ตำแหน่ง.....  
สังกัดกรม.....จังหวัด.....หน่วยเบิก.....มีความประสงค์ขอ

- |   |                                |  |  |                                |                                  |
|---|--------------------------------|--|--|--------------------------------|----------------------------------|
| <input type="checkbox"/> เพิ่มข้อมูล    | <input type="checkbox"/> ตนเอง | <input type="checkbox"/> บุคคลในครอบครัว | <input type="checkbox"/> บิดา              | <input type="checkbox"/> มารดา | <input type="checkbox"/> คู่สมรส |
|   |                                |  | <input type="checkbox"/> บุตรลำดับที่..... |                                |                                  |
| <input type="checkbox"/> ปรับปรุงข้อมูล | <input type="checkbox"/> ตนเอง | <input type="checkbox"/> บุคคลในครอบครัว | <input type="checkbox"/> บิดา              | <input type="checkbox"/> มารดา | <input type="checkbox"/> คู่สมรส |
|   |                                |  | <input type="checkbox"/> บุตรลำดับที่..... |                                |                                  |

เพื่อให้นายทะเบียนบุคลากรภาครัฐ/นายทะเบียนบำเหน็จบำนาญดำเนินการเพิ่ม/ปรับปรุงข้อมูลในฐานข้อมูลบุคลากรภาครัฐของ  
กรมบัญชีกลางให้เป็นปัจจุบัน ตามมาตรา 5 วรรคสอง แห่งพระราชกฤษฎีกาเงินสวัสดิการเกี่ยวกับการรักษาพยาบาล พ.ศ. 2553  
ทั้งนี้ ได้แนบเอกสารประกอบการบันทึกข้อมูลของนายทะเบียนบุคลากรภาครัฐ/นายทะเบียนบำเหน็จบำนาญแล้ว และขอรับรองว่า  
ข้อความและเอกสารที่แจ้งเป็นจริงทุกประการ

ข้าพเจ้าตกลงยินยอมให้กรมบัญชีกลางเปิดเผยหรือให้ข้อมูลของข้าพเจ้าและบุคคลในครอบครัวเพื่อประโยชน์ในการ  
จัดบริการด้านสาธารณสุข การวิเคราะห์ข้อมูลทางสถิติ การแพทย์ และการเบิกจ่ายเงินประเภทต่างๆ ที่กรมบัญชีกลางรับผิดชอบ

ลงชื่อ.....ผู้ยื่นแบบ

(.....)

หมายเหตุ- โปรดทำเครื่องหมาย  ลงในช่อง  ที่เลือก

หน้า 1

แบบ 7127

## แบบเพิ่ม/ปรับปรุงข้อมูลผู้มีสิทธิและบุคคลในครอบครัวในฐานข้อมูลบุคลากรภาครัฐ

ประเภทบุคลากร	<input type="checkbox"/> ข้าราชการ	<input type="checkbox"/> ลูกจ้างประจำ	<input type="checkbox"/> ผู้รับเบี้ยหวัด/บำนาญ
<b>ผู้มีสิทธิ</b>	เลขประจำตัวประชาชน : <input type="checkbox"/> <input type="checkbox"/> <input type="checkbox"/> <input type="checkbox"/> <input type="checkbox"/> <input type="checkbox"/> <input type="checkbox"/> <input type="checkbox"/> <input type="checkbox"/> <input type="checkbox"/>		
<b>1. ข้อมูลสถานะทางราชการ</b>			
รหัสส่วนราชการ : .....	ณ จังหวัด : .....		
ชื่อส่วนราชการสังกัดกรม : .....	กระทรวง : .....		
หน่วยเบิกนายทะเบียน : .....			
วันเดือนปีที่บรรจุเข้ารับราชการ : <input type="checkbox"/> <input type="checkbox"/> <input type="checkbox"/> <input type="checkbox"/> <input type="checkbox"/> <input type="checkbox"/>	สมาชิก กบข./กสจ. : <input type="checkbox"/> เป็น	<input type="checkbox"/> สละสม <input type="checkbox"/> ไม่สละสม	
	<input type="checkbox"/> ไม่เป็น		
<b>2. ข้อมูลตัวบุคคล</b>			
คำนำหน้าชื่อ/ยศ/ฐานันดร : .....	ชื่อ : .....	สกุล : .....	
เพศ : <input type="checkbox"/> ชาย <input type="checkbox"/> หญิง	วันเดือนปีเกิด : <input type="checkbox"/> <input type="checkbox"/> <input type="checkbox"/> <input type="checkbox"/> <input type="checkbox"/> <input type="checkbox"/>	อายุ : .....	ปี
ตำแหน่ง : .....	ระดับ/หมวด : .....		
ฝ่าย/กลุ่มงาน : .....	กลุ่ม : .....	สำนัก/สถาบัน/ศูนย์ : .....	
สัญชาติ : .....	ศาสนา : .....	อาชีพ : (เฉพาะบำนาญ) .....	
สถานภาพการมีชีวิต : <input type="checkbox"/> มีชีวิต	จำนวนบุตร : .....		
<input type="checkbox"/> เสียชีวิต	มรณบัตรเลขที่ .....	เมื่อวันที่ .....	ณ จังหวัด .....
<input type="checkbox"/> สาบสูญ	คำสั่งศาลเลขที่ .....	เมื่อวันที่ .....	
สถานภาพการสมรส : <input type="checkbox"/> โสด			
<input type="checkbox"/> สมรส	ใบสำคัญการสมรสเลขที่ .....	เมื่อวันที่ .....	ณ จังหวัด .....
<input type="checkbox"/> หย่า	ใบสำคัญการหย่าเลขที่ .....	เมื่อวันที่ .....	ณ จังหวัด .....
<input type="checkbox"/> หม้าย	มรณบัตรเลขที่ .....	เมื่อวันที่ .....	ณ จังหวัด .....
<b>3. ข้อมูลที่อยู่ที่สามารถติดต่อได้สะดวก</b>			
บ้านเลขที่ : .....	หมู่ที่ : .....	หมู่บ้าน : .....	อาคาร : .....
แขวง/ตำบล : .....	เขต/อำเภอ : .....	จังหวัด : .....	
รหัสไปรษณีย์ : <input type="checkbox"/> <input type="checkbox"/> <input type="checkbox"/> <input type="checkbox"/> <input type="checkbox"/> <input type="checkbox"/>	โทรศัพท์ : .....	E-mail Address : .....	
<b>ข้อมูลบุคคลในครอบครัว</b>			
<b>คู่สมรส</b>	เลขประจำตัวประชาชน : <input type="checkbox"/> <input type="checkbox"/> <input type="checkbox"/> <input type="checkbox"/> <input type="checkbox"/> <input type="checkbox"/> <input type="checkbox"/> <input type="checkbox"/> <input type="checkbox"/> <input type="checkbox"/>		
<b>ข้อมูลตัวบุคคล</b>			
คำนำหน้าชื่อ/ยศ/ฐานันดร : .....	ชื่อ : .....	สกุล : .....	
เพศ : <input type="checkbox"/> ชาย <input type="checkbox"/> หญิง	วันเดือนปีเกิด : <input type="checkbox"/> <input type="checkbox"/> <input type="checkbox"/> <input type="checkbox"/> <input type="checkbox"/> <input type="checkbox"/>	อายุ : .....	ปี
สัญชาติ : .....	ศาสนา : .....	อาชีพ : .....	
สถานภาพการมีชีวิต : <input type="checkbox"/> มีชีวิต	จำนวนบุตร : .....		
<input type="checkbox"/> เสียชีวิต	มรณบัตรเลขที่ .....	เมื่อวันที่ .....	ณ จังหวัด .....
<input type="checkbox"/> สาบสูญ	คำสั่งศาลเลขที่ .....	เมื่อวันที่ .....	
สถานภาพการสมรส : <input type="checkbox"/> สมรส	ใบสำคัญการสมรสเลขที่ .....	เมื่อวันที่ .....	ณ จังหวัด .....
<input type="checkbox"/> หย่า	ใบสำคัญการหย่าเลขที่ .....	เมื่อวันที่ .....	ณ จังหวัด .....

หมายเหตุ - กรุณากรอกข้อมูลให้ถูกต้อง ครบถ้วน (ช่องที่ให้เลือกโปรดทำเครื่องหมาย  ลงในช่อง )

(ต่อหน้า 2)

ข้อมูลบุคคลในครอบครัว (ต่อ)	
<b>บิดา</b>	เลขประจำตัวประชาชน : <input type="checkbox"/> <input type="checkbox"/> <input type="checkbox"/> <input type="checkbox"/> <input type="checkbox"/> <input type="checkbox"/> <input type="checkbox"/> <input type="checkbox"/> <input type="checkbox"/> <input type="checkbox"/>
<b>ข้อมูลตัวบุคคล</b>	
คำนำหน้าชื่อ/ยศ/ฐานันดร : .....	ชื่อ : ..... สกุล : .....
วันเดือนปีเกิด : <input type="checkbox"/> <input type="checkbox"/> <input type="checkbox"/> <input type="checkbox"/> <input type="checkbox"/> <input type="checkbox"/>	อายุ : ..... ปี
สัญชาติ : .....	ศาสนา : ..... อาชีพ : .....
เป็นบิดาโดย :	
<input type="checkbox"/> บิดาจดทะเบียนสมรสกับมารดา ใบสำคัญการสมรสเลขที่ ..... เมื่อวันที่ ..... ณ จังหวัด .....	
<input type="checkbox"/> บิดารับรองบุตรตามแบบ คร.11 หนังสือรับรองบุตรเลขที่ ..... เมื่อวันที่ ..... ณ จังหวัด .....	
<input type="checkbox"/> บิดาอยู่กับมารดา ก่อนวันที่ 1 ตุลาคม 2478 หนังสือรับรองเลขที่ ..... เมื่อวันที่ ..... ณ จังหวัด .....	
<input type="checkbox"/> โดยคำพิพากษาถึงที่สุดว่าเป็นบุตรชอบด้วยกฎหมาย หมายเลขคดีแดงเลขที่ ..... เมื่อวันที่ .....	
<input type="checkbox"/> โดยการยก/รับเป็นบุตรบุญธรรม เอกสารอ้างอิงที่ ..... เมื่อวันที่ ..... ณ จังหวัด .....	
สถานภาพการชีวิต :	<input type="checkbox"/> มีชีวิต จำนวนบุตร : ..... คน
	<input type="checkbox"/> เสียชีวิต มรณบัตรเลขที่ ..... เมื่อวันที่ ..... ณ จังหวัด .....
	<input type="checkbox"/> สาบสูญ คำสั่งศาลเลขที่ ..... เมื่อวันที่ .....
สถานภาพการสมรส :	<input type="checkbox"/> โสด
	<input type="checkbox"/> สมรส ใบสำคัญการสมรสเลขที่ ..... เมื่อวันที่ ..... ณ จังหวัด .....
	<input type="checkbox"/> หย่า ใบสำคัญการหย่าเลขที่ ..... เมื่อวันที่ ..... ณ จังหวัด .....
	<input type="checkbox"/> หม้าย มรณบัตรเลขที่ ..... เมื่อวันที่ ..... ณ จังหวัด .....
<b>มารดา</b>	เลขประจำตัวประชาชน : <input type="checkbox"/> <input type="checkbox"/> <input type="checkbox"/> <input type="checkbox"/> <input type="checkbox"/> <input type="checkbox"/> <input type="checkbox"/> <input type="checkbox"/> <input type="checkbox"/> <input type="checkbox"/>
<b>ข้อมูลตัวบุคคล</b>	
คำนำหน้าชื่อ/ยศ/ฐานันดร : .....	ชื่อ : ..... สกุล : .....
วันเดือนปีเกิด : <input type="checkbox"/> <input type="checkbox"/> <input type="checkbox"/> <input type="checkbox"/> <input type="checkbox"/> <input type="checkbox"/>	อายุ : ..... ปี
สัญชาติ : .....	ศาสนา : ..... อาชีพ : .....
เป็นมารดาโดยสายเลือด :	
<input type="checkbox"/> ทะเบียนบ้าน เอกสารอ้างอิงเลขที่ ..... เมื่อวันที่ .....	
<input type="checkbox"/> สูติบัตร เอกสารอ้างอิงเลขที่ ..... เมื่อวันที่ .....	
<input type="checkbox"/> โดยการยก/รับเป็นมารดาบุญธรรม เอกสารอ้างอิงเลขที่ ..... เมื่อวันที่ ..... ณ จังหวัด .....	
สถานภาพการชีวิต :	<input type="checkbox"/> มีชีวิต จำนวนบุตร : ..... คน
	<input type="checkbox"/> เสียชีวิต มรณบัตรเลขที่ ..... เมื่อวันที่ ..... ณ จังหวัด .....
	<input type="checkbox"/> สาบสูญ คำสั่งศาลเลขที่ ..... เมื่อวันที่ .....
สถานภาพการสมรส :	<input type="checkbox"/> โสด
	<input type="checkbox"/> สมรส ใบสำคัญการสมรสเลขที่ ..... เมื่อวันที่ ..... ณ จังหวัด .....
	<input type="checkbox"/> หย่า ใบสำคัญการหย่าเลขที่ ..... เมื่อวันที่ ..... ณ จังหวัด .....
	<input type="checkbox"/> หม้าย มรณบัตรเลขที่ ..... เมื่อวันที่ ..... ณ จังหวัด .....

หมายเหตุ - กรุณากรอกข้อมูลให้ถูกต้อง ครบถ้วน (ช่องที่ให้เลือกโปรดทำเครื่องหมาย  ลงในช่อง )

(ต่อหน้า 3)

ข้อมูลบุคคลในครอบครัว (ต่อ)	
บุตรคนที่ .....	เลขประจำตัวประชาชน : <input type="checkbox"/> <input type="checkbox"/> <input type="checkbox"/> <input type="checkbox"/> <input type="checkbox"/> <input type="checkbox"/> <input type="checkbox"/> <input type="checkbox"/> <input type="checkbox"/> <input type="checkbox"/>
ข้อมูลตัวบุคคล	
คำนำหน้าชื่อ/ยศ/ฐานันดร : .....	ชื่อ : .....
สกุล : .....	เพศ : <input type="checkbox"/> ชาย <input type="checkbox"/> หญิง
วันเดือนปีเกิด : <input type="checkbox"/> <input type="checkbox"/> <input type="checkbox"/> <input type="checkbox"/> <input type="checkbox"/> <input type="checkbox"/>	อายุ : .....
สัญชาติ : .....	ศาสนา : .....
อาชีพ : .....	อาศัยในจังหวัด : .....
รหัสไปรษณีย์ : <input type="checkbox"/> <input type="checkbox"/> <input type="checkbox"/> <input type="checkbox"/> <input type="checkbox"/>	เป็นบุตรโดย :
<b>ผู้มีสิทธิเป็นบิดา</b>	
<input type="checkbox"/>	บิดาจดทะเบียนสมรสกับมารดา ใบสำคัญการสมรสเลขที่ .....
<input type="checkbox"/>	เมื่อวันที .....
<input type="checkbox"/>	ณ จังหวัด .....
<input type="checkbox"/>	โดยคำพิพากษาถึงที่สุดว่าเป็นบุตรชอบด้วยกฎหมาย หมายเลขคดีแดงเลขที่ .....
<input type="checkbox"/>	เมื่อวันที .....
<input type="checkbox"/>	ณ จังหวัด .....
<input type="checkbox"/>	บิดารับรองบุตรตามแบบ คร.11 หนังสือรับรองบุตรเลขที่ .....
<input type="checkbox"/>	เมื่อวันที .....
<input type="checkbox"/>	ณ จังหวัด .....
<input type="checkbox"/>	โดยการยก/รับเป็นบุตรบุญธรรม เอกสารอ้างอิงที่ .....
<input type="checkbox"/>	เมื่อวันที .....
<input type="checkbox"/>	ณ จังหวัด .....
<b>ผู้มีสิทธิเป็นมารดา</b>	
<input type="checkbox"/>	ทะเบียนบ้าน เอกสารอ้างอิงเลขที่ .....
<input type="checkbox"/>	เมื่อวันที .....
<input type="checkbox"/>	สูติบัตร เอกสารอ้างอิงเลขที่ .....
<input type="checkbox"/>	เมื่อวันที .....
<input type="checkbox"/>	โดยการยก/รับเป็นมารดาบุญธรรม เอกสารอ้างอิงเลขที่ .....
<input type="checkbox"/>	เมื่อวันที .....
<input type="checkbox"/>	ณ จังหวัด .....
สถานภาพการชีวิต :	<input type="checkbox"/> มีชีวิต จำนวนบุตร : .....
<input type="checkbox"/>	คน
<input type="checkbox"/>	เสียชีวิต มรณบัตรเลขที่ .....
<input type="checkbox"/>	เมื่อวันที .....
<input type="checkbox"/>	ณ จังหวัด .....
<input type="checkbox"/>	สาบสูญ คำสั่งศาลเลขที่ .....
<input type="checkbox"/>	เมื่อวันที .....
<input type="checkbox"/>	บุตรไร้ความสามารถ/เสมือนไร้ความสามารถ หมายเลขคดีแดงเลขที่ .....
<input type="checkbox"/>	เมื่อวันที .....
สถานภาพการสมรส :	<input type="checkbox"/> โสด
<input type="checkbox"/>	สมรส ใบสำคัญการสมรสเลขที่ .....
<input type="checkbox"/>	เมื่อวันที .....
<input type="checkbox"/>	ณ จังหวัด .....
<input type="checkbox"/>	หย่า ใบสำคัญการหย่าเลขที่ .....
<input type="checkbox"/>	เมื่อวันที .....
<input type="checkbox"/>	ณ จังหวัด .....
<input type="checkbox"/>	หม้าย มรณบัตรเลขที่ .....
<input type="checkbox"/>	เมื่อวันที .....
<input type="checkbox"/>	ณ จังหวัด .....

หมายเหตุ - กรุณากรอกข้อมูลให้ถูกต้อง ครบถ้วน (ช่องที่ให้เลือกโปรดทำเครื่องหมาย  ลงในช่อง )

- กรอกบุตรที่ชอบด้วยกฎหมายทุกคน โดยเรียงลำดับการเกิด (เรียงตามอายุบุตรจากมากไปน้อย)

แบบ 7127

### เอกสารอ้างอิงประกอบการบันทึกข้อมูลในฐานะข้อมูลบุคลากรภาครัฐ

**ผู้มีสิทธิ** ให้แนบเอกสารพร้อมรับรองสำเนาถูกต้อง (ทุกฉบับ)

- (ก) สำเนาบัตรประจำตัวประชาชน หรือ สำเนาบัตรประจำตัวเจ้าหน้าที่ของรัฐ
- (ข) สำเนาทะเบียนบ้าน
- (ค) สำเนาหนังสือสำคัญแสดงการเปลี่ยนชื่อตัว/ชื่อสกุล (ถ้ามี)

**บุคคลในครอบครัว** ให้แนบเอกสารพร้อมรับรองสำเนาถูกต้อง (ทุกฉบับ)

#### 1. บิดา

- (ก) สำเนาบัตรประจำตัวประชาชน หรือสำเนาทะเบียนบ้านของบิดา
- (ข) สำเนาใบสำคัญการสมรสของบิดา หรือสำเนาใบสำคัญการหย่า (ในกรณีที่มีการหย่าร้างกับมารดาของผู้มีสิทธิ) หรือสำเนากิจการจดทะเบียนรับรองบุตรว่าผู้มีสิทธิเป็นบุตรโดยชอบด้วยกฎหมายของบิดา (แบบ คร.11) หรือสำเนาคำสั่งศาล หรือสำเนาคำพิพากษาของศาลถึงที่สุดว่าผู้มีสิทธิเป็นบุตรโดยชอบด้วยกฎหมายของบิดา
- (ค) สำเนาหนังสือสำคัญแสดงการเปลี่ยนชื่อ-สกุลของบิดา (ถ้ามี)
- (ง) สำเนาใบมรณบัตร

#### 2. มารดา

- (ก) สำเนาบัตรประจำตัวประชาชน หรือสำเนาทะเบียนบ้านของมารดา
- (ข) สำเนาสูติบัตรของผู้มีสิทธิ หรือสำเนาทะเบียนบ้านของผู้มีสิทธิ
- (ค) สำเนาหนังสือสำคัญแสดงการเปลี่ยนชื่อ-สกุลของมารดา (ถ้ามี)
- (ง) สำเนาใบสำคัญการสมรสของมารดา หรือสำเนาใบสำคัญการหย่า (ในกรณีที่มีการหย่าร้างกับบิดาของผู้มีสิทธิ)
- (จ) สำเนาใบมรณบัตร

#### 3. คู่สมรส

- (ก) สำเนาบัตรประจำตัวประชาชน หรือสำเนาทะเบียนบ้านของคู่สมรส
- (ข) สำเนาใบสำคัญการสมรสของผู้มีสิทธิกับคู่สมรส หรือสำเนาใบสำคัญการหย่า (ในกรณีที่มีการหย่าร้างกับผู้มีสิทธิ)
- (ค) สำเนาหนังสือสำคัญแสดงการเปลี่ยนชื่อ-สกุลของคู่สมรส (ถ้ามี)
- (ง) สำเนาใบมรณบัตร

#### 4. บุตร

##### 4.1 กรณีผู้มีสิทธิเป็นหญิง

- (ก) สำเนาบัตรประจำตัวประชาชน หรือสำเนาทะเบียนบ้านของบุตร
- (ข) สำเนาสูติบัตรของบุตร
- (ค) สำเนาหนังสือสำคัญแสดงการเปลี่ยนชื่อ-สกุลของบุตร (ถ้ามี)
- (ง) สำเนาคำสั่งศาล หรือสำเนาคำพิพากษาของศาลถึงที่สุดว่าบุตรของผู้มีสิทธิเป็นบุคคลไร้ความสามารถ หรือเสมือนไร้ความสามารถ (ในกรณีที่บุตรของผู้มีสิทธิเป็นบุคคลไร้ความสามารถหรือเสมือนไร้ความสามารถ)
- (จ) สำเนากการรับ/ยกเป็นบุตรบุญธรรม

##### 4.2 กรณีผู้มีสิทธิเป็นชาย

- (ก) สำเนาบัตรประจำตัวประชาชน หรือสำเนาทะเบียนบ้านของบุตร
- (ข) สำเนาสูติบัตรของบุตร
- (ค) สำเนาหนังสือสำคัญแสดงการเปลี่ยนชื่อ-สกุลของบุตร (ถ้ามี)
- (ง) สำเนาใบสำคัญการสมรสของผู้มีสิทธิ หรือสำเนากิจการจดทะเบียนรับรองบุตรว่าเป็นบุตรโดยชอบด้วยกฎหมายของผู้มีสิทธิ หรือสำเนาคำสั่งศาล หรือสำเนาคำพิพากษาว่าบุตรเป็นบุตรโดยชอบด้วยกฎหมายของผู้มีสิทธิ หรือสำเนาใบมรณบัตร
- (จ) สำเนากการรับ/ยกเป็นบุตรบุญธรรม

๑. **ชื่องาน** งานเสนอขอรับเงินเพิ่มสำหรับตำแหน่งที่มีเหตุพิเศษของข้าราชการครูและบุคลากรทางการศึกษาที่ปฏิบัติหน้าที่สอนคนพิการ (พ.ค.ก.) [๑๓๐๘]

**๒. วัตถุประสงค์**

เพื่อเป็นแนวปฏิบัติการเสนอขอรับเงินเพิ่มสำหรับตำแหน่งที่มีเหตุพิเศษของข้าราชการครูและบุคลากรทางการศึกษา ที่ปฏิบัติหน้าที่สอนคนพิการ (พ.ค.ก.)

**๓. ขอบข่ายงาน**

ข้าราชการครูและบุคลากรทางการศึกษา ที่จัดกิจกรรมการเรียนการสอน การพัฒนาทักษะทางด้านสติปัญญา อารมณ์ สังคม และร่างกายให้แก่คนพิการในสถานศึกษาสังกัดสำนักงานคณะกรรมการการศึกษาขั้นพื้นฐาน

**๔. คำจำกัดความ**

๔.๑ “คนพิการ” หมายถึง คนพิการตามกฎหมายว่าด้วยการจัดการศึกษาสำหรับคนพิการ

๔.๒ “การสอนคนพิการ” หมายถึง การจัดกิจกรรมการเรียนการสอน การพัฒนาทักษะทางด้านสติปัญญา อารมณ์ สังคม และร่างกายให้แก่คนพิการในสถานศึกษา

**๕. ขั้นตอนการปฏิบัติงาน**

๕.๑ ศึกษาระเบียบ หลักเกณฑ์ แนวปฏิบัติ

๕.๒ ข้าราชการครูฯ ยื่นแบบฟอร์ม/รายงาน เรื่อง ขอรับ พ.ค.ก. พร้อมเอกสาร/หลักฐาน และผู้อำนวยการสถานศึกษาตรวจสอบสิทธิ์ผู้ขอ และรับรองข้อมูล เสนอสำนักงานเขตพื้นที่การศึกษา

๕.๓ สำนักงานเขตพื้นที่การศึกษาตรวจสอบคุณสมบัติเบื้องต้น และแต่งตั้งคณะกรรมการผู้ตรวจสอบคุณสมบัติ

๕.๔ เสนอ อ.ก.ค.ศ. เขตพื้นที่การศึกษาพิจารณาอนุมัติ

๕.๕ ผู้มีอำนาจตามมาตรา ๕๓ ออกคำสั่งให้ได้รับเงินค่าตอบแทน

๕.๖ สำนักงานเขตพื้นที่การศึกษาส่งคำสั่งให้สถานศึกษาที่เกี่ยวข้องทราบ



## ๖. Flow Chart การปฏิบัติงาน

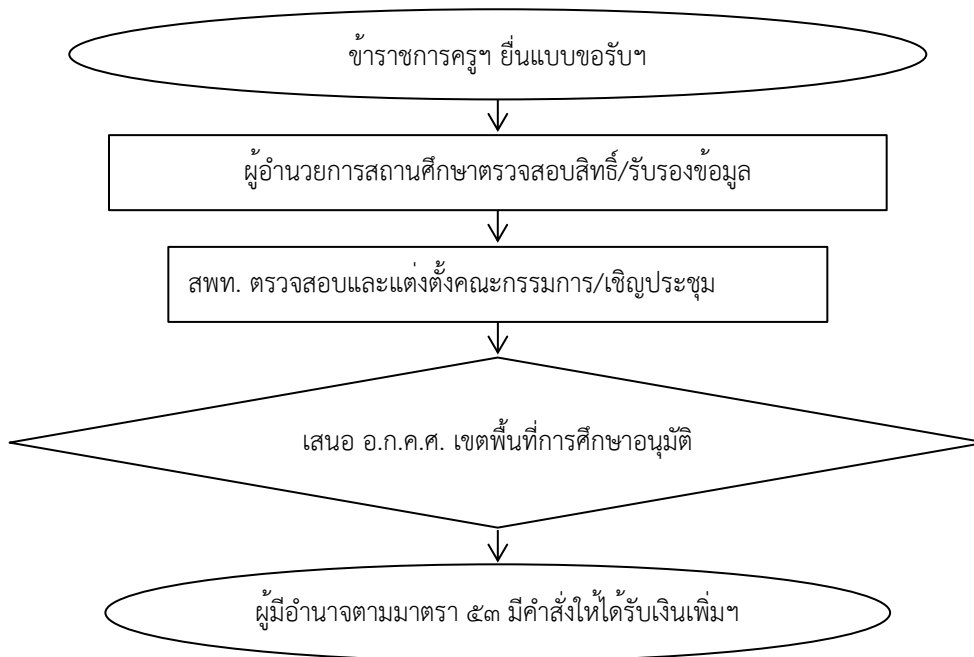

## ๗. แบบฟอร์มที่ใช้

ตามที่ ก.ค.ศ.กำหนด (แบบ พ.ก.ค. ๑/๑ แบบ พ.ก.ค. ๑/๒ แบบ พ.ก.ค. ๒/๑ แบบ พ.ก.ค. ๒/๒ แบบ พ.ก.ค. ๓)

## ๘. เอกสาร/หลักฐานอ้างอิง

๘.๑ ระเบียบ ก.ค.ศ. ว่าด้วยเงินเพิ่มสำหรับตำแหน่งที่มีเหตุพิเศษของข้าราชการครูและบุคลากรทางการศึกษาที่ปฏิบัติหน้าที่สอนคนพิการ พ.ศ. ๒๕๕๖

๘.๒ หนังสือสำนักงาน ก.ค.ศ. ที่ ศธ ๐๒๐๖.๗/๒๕๗ ลงวันที่ ๑๐ กรกฎาคม ๒๕๕๖ เรื่อง ระเบียบ ก.ค.ศ. ว่าด้วยเงินเพิ่มสำหรับตำแหน่งที่มีเหตุพิเศษของข้าราชการครูและบุคลากรทางการศึกษาที่ปฏิบัติหน้าที่สอนคนพิการ พ.ศ. ๒๕๕๖

1308งานเสนอขอรับเงินเพิ่มสำหรับตำแหน่งที่มีเหตุพิเศษของข้าราชการครูและบุคลากรทางการศึกษาที่ปฏิบัติหน้าที่สอนคนพิการ (พ.ก.ค.)



[https://drive.google.com/drive/folders/1s-8diK8dKggGq1xz3aEAp8PPFDaZ6ulm?usp=share\\_link](https://drive.google.com/drive/folders/1s-8diK8dKggGq1xz3aEAp8PPFDaZ6ulm?usp=share_link)

## ข้อสังเกตในระดับปฏิบัติ

กรณีที่มีนักเรียนไม่มีบัตรผู้พิการ ใช้ใบรับรองแพทย์แทน ต้องเป็นไปตามแบบที่กำหนด

๑. **ชื่องาน** งานการคัดเลือกบุคลากรทางการศึกษาอื่นตามมาตรา ๓๘ ค. (๒) ในสายงานนิติกร ให้ได้รับเงินเพิ่มสำหรับตำแหน่งที่มีเหตุพิเศษ ตำแหน่งนิติกร (พ.ต.ก.) [๑๓๐๙]

**๒. วัตถุประสงค์**

เพื่อเป็นไปตามหลักเกณฑ์ และวิธีการคัดเลือกบุคลากรทางการศึกษาอื่นตามมาตรา ๓๘ ค. (๒) ในสายงานนิติกรให้ได้รับเงินเพิ่มพิเศษสำหรับตำแหน่งที่มีเหตุพิเศษ ตำแหน่งนิติกร (พ.ต.ก.)

**๓. ขอบข่ายงาน**

การคัดเลือกบุคลากรทางการศึกษาผู้ดำรงตำแหน่งนิติกรปฏิบัติการ นิติกรชำนาญการ นิติกรชำนาญการพิเศษ ให้ได้รับเงินเพิ่มพิเศษสำหรับตำแหน่งที่มีเหตุพิเศษ ตำแหน่งนิติกร

**๔. คำจำกัดความ**

-

**๕. ขั้นตอนการปฏิบัติงาน**

การให้ได้รับเงินเพิ่มสำหรับตำแหน่งที่มีเหตุพิเศษ ตำแหน่งนิติกร ได้จำแนกเป็น ๒ กรณี ซึ่งมีขั้นตอนการปฏิบัติงาน ดังนี้

๕.๑ กรณีที่ ๑ สำหรับผู้ขอรับการคัดเลือกให้ได้รับ พ.ต.ก. ครั้งแรก

๑) ผู้ขอรับการคัดเลือกยื่นบันทึกเสนอขอรับการประเมิน พร้อมกรอกรายละเอียดตามแบบ ดังนี้

(๑) แบบ พ.ต.ก. ๑ (รายละเอียดข้อมูลทั่วไป ประวัติการปฏิบัติงาน และผลงานดีเด่น และข้อเสนอการพัฒนางาน)

(ก) แนบสำเนาประกาศนียบัตรการอบรมหลักสูตรการพัฒนาพนักงานกฎหมายภาครัฐ ซึ่งจัดโดยสำนักงานคณะกรรมการกฤษฎีกา หรือหลักสูตรอื่นที่เทียบเท่าซึ่งได้มีการกำหนดหรือรับรองในการได้รับ พ.ต.ก. ของข้าราชการพลเรือนผู้ดำรงตำแหน่งประเภทวิชาการในสายงานนิติกร ตำแหน่งนิติกร และเอกสารที่เกี่ยวข้อง

(ข) ให้ผู้บังคับบัญชา/ผู้ที่ควบคุมดูแลการปฏิบัติงานของผู้ขอรับการคัดเลือก โดยตรง และผู้บังคับบัญชาในระดับเหนือขึ้นไปอีก ๑ ระดับ พิจารณาให้การรับรองประวัติการปฏิบัติงาน (ตามแบบ พ.ต.ก. ๑ ส่วนที่ ๒)

(ค) เผยแพร่ผลงาน/ผลสำเร็จของงานใน website ของหน่วยงานที่สังกัดเป็นเวลา ๑๕ วัน

(๒) แบบ พ.ต.ก. ๑/๑

(๓) แบบประเมินคุณลักษณะของบุคคล

๕.๒ กรณีที่ ๒ สำหรับผู้ขอรับการคัดเลือกให้ได้รับ พ.ต.ก. ในอัตราที่สูงขึ้น

๑) ผู้ขอรับการคัดเลือกยื่นบันทึกเสนอ พร้อมกรอกรายละเอียดตามแบบ ดังนี้

(๑) แบบ พ.ต.ก. ๒ (รายละเอียดข้อมูลทั่วไป ประวัติการปฏิบัติงาน)

## คู่มือการบริหารงานบุคคลสำนักงานเขตพื้นที่การศึกษา

(ก) แนบสำเนาประกาศนียบัตรการอบรมหลักสูตรการพัฒนาหลักสูตรการพัฒนานักกฎหมายภาครัฐ ซึ่งจัดโดยสำนักงานคณะกรรมการกฤษฎีกา หรือหลักสูตรอื่นที่เทียบเท่าซึ่งได้มีการกำหนดหรือรับรองในการได้รับ พ.ต.ก. ของข้าราชการพลเรือนผู้ดำรงตำแหน่งประเภทวิชาการในสายงานนิติการตำแหน่งนิติกร และเอกสารที่เกี่ยวข้อง

(ข) ให้ผู้บังคับบัญชา/ผู้ที่ควบคุมดูแลการปฏิบัติงานของผู้ขอรับการคัดเลือกโดยตรง และผู้บังคับบัญชาในระดับเหนือขึ้นไปอีก ๑ ระดับ พิจารณาให้การรับรองประวัติการปฏิบัติงาน (ตามแบบ พ.ต.ก. ๒ ส่วนที่ ๒)

(๒) แบบ พ.ต.ก. ๒/๑

๒) สำนักงานเขตพื้นที่การศึกษาประทับตราลงทะเบียนรับในบันทึกของผู้ขอรับการคัดเลือกแล้วให้สำเนานำส่งสำนักงานคณะกรรมการการศึกษาขั้นพื้นฐาน พร้อมเอกสารหลักฐาน ข้อ ๑)

๓) สำนักงานคณะกรรมการการศึกษาขั้นพื้นฐานนำเสนอ อ.ก.ค.ศ. วิสามัญเฉพาะกิจฯ ที่ ก.ค.ศ. ตั้ง พิจารณา กรณีที่ ๑ สำหรับผู้ขอรับการคัดเลือกให้ได้รับ พ.ต.ก. ครั้งแรก

ส่วนกรณีที่ ๒ สำหรับผู้ขอรับการคัดเลือกให้ได้รับ พ.ต.ก. ในอัตราที่สูงขึ้น ไม่ต้องนำเสนอ อ.ก.ค.ศ. วิสามัญเฉพาะกิจฯ ที่ ก.ค.ศ. ตั้ง พิจารณา

๔) สำนักงานคณะกรรมการการศึกษาขั้นพื้นฐานนำผลการประเมินเพื่อนำเสนอ ก.ค.ศ.

๕) ก.ค.ศ. พิจารณาอนุมัติ/ไม่อนุมัติ

๖) ก.ค.ศ. แจ้งผลการพิจารณาของ ก.ค.ศ. ให้สำนักงานคณะกรรมการการศึกษาขั้นพื้นฐานทราบ

๗) สำนักงานคณะกรรมการการศึกษาขั้นพื้นฐานแจ้งผลการพิจารณาของ ก.ค.ศ. ให้สำนักงานเขตพื้นที่การศึกษา

๘) สำนักงานเขตพื้นที่การศึกษา นำเสนอ อ.ก.ค.ศ. เขตพื้นที่การศึกษา เพื่อทราบ

๙) ผู้มีอำนาจตามมาตรา ๕๓ มีคำสั่งให้ผู้ดำรงตำแหน่งนิติกรที่ผ่านการคัดเลือกฯ ได้รับ พ.ต.ก. ในแต่ระดับตำแหน่ง โดยให้มีผลย้อนหลังไปถึงวันที่สำนักงานเขตพื้นที่การศึกษาได้รับ แบบ พ.ต.ก. ๑ หรือแบบ พ.ต.ก. ๒ โดยไม่ต้องมีการและที่แก้ไขเพิ่มเติมในส่วนที่เป็นสาระสำคัญ และไม่ก่อนวันที่ผู้ขอรับการคัดเลือกมีคุณสมบัติครบถ้วนตามที่กำหนดในหลักเกณฑ์

๑๐) รายงานผลการพิจารณาพร้อมแนบเอกสารหลักฐานที่เกี่ยวข้องให้ ก.ค.ศ. ภายใน ๓๐ วัน นับแต่วันที่ผู้มีอำนาจตามมาตรา ๕๓ มีคำสั่งให้ผู้ดำรงตำแหน่งนิติกรได้รับ พ.ต.ก.

## ๖. Flow Chart การปฏิบัติงาน

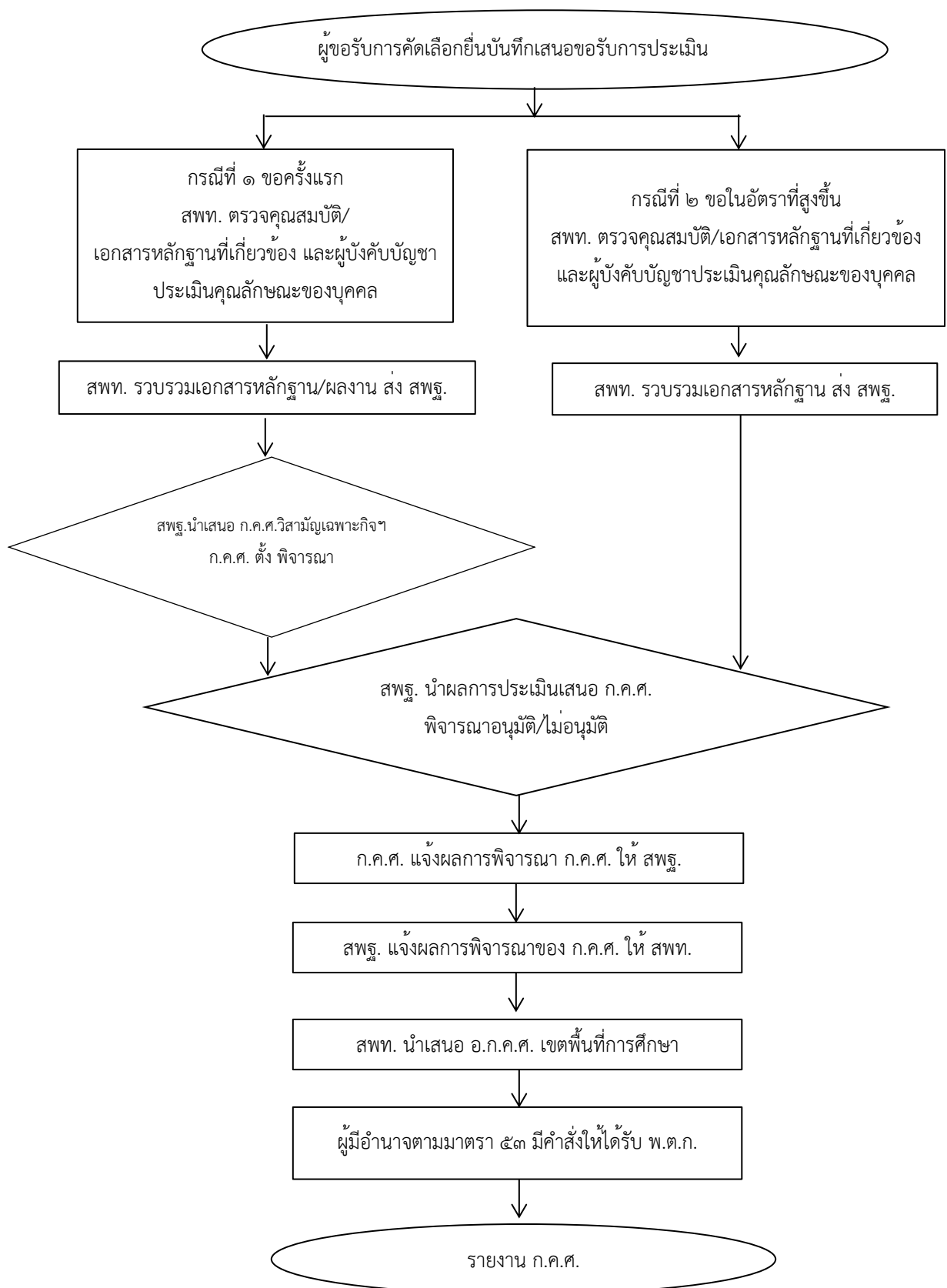

## ๗. แบบฟอร์มที่ใช้

- ๗.๑ แบบ พ.ต.ก. ๑
- ๗.๒ แบบ พ.ต.ก. ๑/๑
- ๗.๓ แบบ พ.ต.ก. ๒
- ๗.๔ แบบ พ.ต.ก. ๒/๑

## ๘. เอกสาร/หลักฐานอ้างอิง

๘.๑ หนังสือสำนักงาน ก.ค.ศ. ที่ ศธ ๐๒๐๖.๕/ว ๙ ลงวันที่ ๓๐ ธันวาคม ๒๕๕๓ เรื่อง ระเบียบ ก.ค.ศ. ว่าด้วยเงินเพิ่มสำหรับตำแหน่งที่มีเหตุพิเศษของบุคลากรทางการศึกษา ในสายงานนิติการ พ.ศ. ๒๕๕๓

๘.๒ หนังสือสำนักงาน ก.ค.ศ. ที่ ศธ ๐๒๐๖.๕/ว ๑๐ ลงวันที่ ๓๐ ธันวาคม ๒๕๕๓ เรื่อง หลักเกณฑ์ และวิธีการคัดเลือกบุคลากรทางการศึกษาอื่น ตามมาตรา ๓๘ ค. (๒) ในสายงานนิติการให้ได้รับเงินเพิ่ม สำหรับตำแหน่งที่มีเหตุพิเศษ ตำแหน่งนิติกร (พ.ต.ก.)

๘.๓ หนังสือสำนักงาน ก.ค.ศ. ที่ ศธ ๐๒๐๖.๕/ว ๑๕ ลงวันที่ ๑๘ พฤษภาคม ๒๕๕๕ เรื่อง หลักเกณฑ์ และวิธีการคัดเลือกบุคลากรทางการศึกษาอื่นตามมาตรา ๓๘ ค.(๒) ในสายงานนิติการให้ได้รับเงินเพิ่มสำหรับ ตำแหน่งที่มีเหตุพิเศษ ตำแหน่งนิติกร (พ.ต.ก.)

๘.๔ หนังสือสำนักงาน ก.ค.ศ. ที่ ศธ ๐๒๐๖.๕/ว ๑๗ ลงวันที่ ๓๐ พฤษภาคม ๒๕๕๕ เรื่อง หลักเกณฑ์และวิธีการคัดเลือกบุคลากรทางการศึกษาอื่นตามมาตรา ๓๘ ค.(๒) ในสายงานนิติการให้ได้รับ เงินเพิ่มสำหรับตำแหน่งที่มีเหตุพิเศษ ตำแหน่งนิติกร (พ.ต.ก.)

๘.๕ หนังสือสำนักงาน ก.ค.ศ. ที่ ศธ ๐๒๐๖.๕/ว ๑๗ ลงวันที่ ๒๓ มิถุนายน ๒๕๖๐ เรื่อง การปรับปรุง หลักเกณฑ์และวิธีการคัดเลือกบุคลากรทางการศึกษาตามมาตรา ๓๘ ค. (๒) ในสายงานนิติกร ให้ได้รับเงินเพิ่ม สำหรับตำแหน่งที่มีเหตุพิเศษ ตำแหน่งนิติกร (พ.ต.ก.)

1309งานการคัดเลือกบุคลากรทางการศึกษาอื่นตามตรา 38 ค.(2) ในสายงานนิติการ  
ให้ได้รับเงินเพิ่มสำหรับตำแหน่งที่มีเหตุพิเศษ ตำแหน่งนิติกร (พ.ต.ก.)



[https://drive.google.com/drive/folders/1u\\_GaGjmHG1ijFrkHU6xovjRf\\_fgkUQJs?usp=share\\_link](https://drive.google.com/drive/folders/1u_GaGjmHG1ijFrkHU6xovjRf_fgkUQJs?usp=share_link)

๑. ชื่องาน งานการจัดทำบัญชีถือจ่ายเงินเดือนข้าราชการประจำปีงบประมาณ [๑๓๑๐]

๒. วัตถุประสงค์

เพื่อเป็นแนวปฏิบัติการจัดทำบัญชีถือจ่ายเงินเดือนข้าราชการประจำปี

๓. ขอบข่ายงาน

ตามพระราชกฤษฎีกาการจ่ายเงินเดือน เงินปี บำเหน็จ บำนาญ และเงินอื่นในลักษณะเดียวกัน พ.ศ. ๒๕๓๕ การจ่ายเงินเดือนแต่ละปีให้กระทรวง ทบวง กรม จ่ายตามบัญชีถือจ่ายเงินเดือนประจำปี ที่กรมบัญชีกลางอนุมัติ การจัดทำบัญชีถือจ่ายประจำปีจึงเป็นเอกสารประกอบการเบิกจ่ายเงินเดือน ของข้าราชการและลูกจ้างประจำ ประจำปีงบประมาณแต่ละเขตพื้นที่การศึกษามีการเบิกจ่ายเงินเดือน เงินค่าจ้าง และยังมีฐานในการตั้งงบประมาณของสำนักงานคณะกรรมการการศึกษาขั้นพื้นฐาน ในปีงบประมาณต่อไป เท่าใดการดำเนินการเกี่ยวกับการจัดทำบัญชีถือจ่ายประจำปี แยกการจัดทำเป็น ๒ ประเภท คือ การจัดทำบัญชีถือจ่ายเงินเดือนข้าราชการ และการจัดทำบัญชีถือจ่ายค่าจ้างลูกจ้างประจำ

๔. คำจำกัดความ

-

๕. ขั้นตอนการปฏิบัติงาน

การจัดทำบัญชีถือจ่ายอัตราเงินเดือนข้าราชการประจำปี

๕.๑ ขั้นตอนที่ ๑

๑) สืบหาข้อมูลการตัดโอนอัตราเงินเดือน จากทะเบียนควบคุมบัญชีถือจ่ายเงินเดือนประจำ ซึ่งได้ปรับ แก้ไขข้อมูลตามคำสั่งต่าง ๆ จนถึงวันที่ ๓๐ กันยายน

๒) จัดทำบัญชีรายละเอียดการตัดโอนอัตราเงินเดือนข้ามหน่วยเบิก และภายในหน่วยเบิก (ส่งให้สำนักงานคณะกรรมการการศึกษาขั้นพื้นฐาน ตรวจสอบ และประสานกับสำนักงานเขตพื้นที่การศึกษาที่เกี่ยวข้อง โดยให้ส่งก่อนวันทำงานบุคคลจะเริ่มการบันทึกคำสั่งในระบบ ๕ วัน หลังจากนั้น สำนักงานคณะกรรมการการศึกษาขั้นพื้นฐาน จะได้ดำเนินการตัดโอนในระบบให้)

๓) บัญชีสรุปการตัดโอนอัตราเงินเดือนข้ามหน่วยเบิก

๕.๒ ขั้นตอนที่ ๒ สรุปยอดอัตราคงเหลือ เมื่อสิ้นปีงบประมาณ พ.ศ. ที่ผ่านมา

๕.๓ ขั้นตอนที่ ๓ ร่างทะเบียนควบคุมบัญชีถือจ่ายเงินเดือนประจำปี ตามแนวปฏิบัติการจัดทำบัญชีถือจ่ายอัตราเงินข้าราชการ ประจำปีงบประมาณ พ.ศ.....

๑) การจัดทำบัญชีถือจ่ายให้จัดทำในภาพรวมของเขต ไม่ต้องแยกหน่วยเบิก สำหรับโรงเรียนที่เป็นหน่วยเบิกให้ใส่ไว้เป็นลำดับสุดท้าย ส่วนสำนักงานเขตพื้นที่การศึกษามัธยมศึกษาที่มีหลายจังหวัดในเขตเดียวกัน แยกเป็นรายจังหวัดเหมือนเดิม และรวมหน่วยเบิกของจังหวัดนั้น ๆ ไว้ในจังหวัดด้วย

๒) ให้สรุปยอดอัตราคงเหลือ จากการตัดโอนในรอบเดือนกันยายน พ.ศ..... (ปี พ.ศ. ที่กำลังดำเนินการ) เพื่อใช้เป็นฐานในการจัดทำบัญชีถือจ่าย ประจำปีงบประมาณ พ.ศ..... (ปีงบประมาณ พ.ศ. ถัดไป)

๓) จัดทำทะเบียนควบคุมบัญชีถือจ่ายอัตราเงินเดือน ประจำปีงบประมาณ พ.ศ..... แยกเป็น

(๑) ทะเบียนบุคลากรทางการศึกษาอื่น ตามมาตรา ๓๘ ค. (๒)

## คู่มือการบริหารงานบุคคลสำนักงานเขตพื้นที่การศึกษา

(๒) ทะเบียนข้าราชการครูและบุคลากรทางการศึกษา

**หมายเหตุ** กรณีที่โรงเรียนมีชื่อซ้ำกัน ในทะเบียนควบคุมฯ ให้ระบุอำเภอต่อท้ายชื่อโรงเรียน เหมือนที่ระบุไว้ในระบบจ่ายตรงด้วย

(๓) เอกสารที่ใช้เป็นหลักฐานในการจัดทำบัญชีถือจ่าย

(ก) คำสั่งเลื่อนเงินเดือน ณ ๑ ตุลาคม พ.ศ.....

(ข) คำสั่งเลื่อนเงินเดือน กรณีเกษียณอายุราชการ

(ค) บัญชีรายชื่อข้าราชการที่งดเลื่อนเงินเดือน

(๔) หลักเกณฑ์การตั้งเงินถือจ่าย

(ก) ตำแหน่งที่มีคนครอง ตั้งเงินถือจ่ายตามหลักฐานข้อ (๓)

(ข) ตำแหน่งที่มีคนครอง และอาศัยเบิกในอัตราเงินเดือนที่สูงกว่าให้ปรับลดเงินลงเหลือเท่าที่เบิกจ่ายจริง แล้วจึงตั้งเงินถือจ่ายปีนี้ตามหลักฐานข้อ (๓)

(ค) ตำแหน่งว่างดั้งเดิม (ก่อนปีงบประมาณ พ.ศ. ....) (ก่อนปีงบประมาณ พ.ศ.

ที่กำลังดำเนินการ) ตั้งเงินถือจ่ายขึ้นเดิม

ตำแหน่งว่าง ที่เกิดขึ้นในปีงบประมาณ พ.ศ. .... (ปี พ.ศ. ที่กำลังดำเนินการ)

เพื่อให้สอดคล้องกับข้อมูลในระบบจ่ายตรง ให้ตั้งเงินถือจ่าย ดังนี้

๑. ตำแหน่งว่างที่ผู้ครองเดิมเคยอาศัยเบิกอยู่ ให้ปรับลดเงินลงเหลือเท่ากับตำแหน่ง และอัตราเงินเดือนที่ผู้ครองเดิมพ้นไป (หากผู้ครองเดิมสไลด์ไปรับเงินเดือนในอันดับถัดไป ให้ปรับลดเงินลงเป็นขั้นสูงของตำแหน่ง)

๒. ตำแหน่งว่างที่ผู้ครองเดิมสไลด์ไปรับเงินเดือนในอันดับถัดไป ให้ปรับลดเงินลงเป็นขั้นสูงของตำแหน่ง

๓. ตำแหน่งว่างเนื่องจากผู้ครองเดิมเกษียณอายุราชการ ตั้งแต่ ๑ ตุลาคม ..... (ปี พ.ศ. ที่กำลังดำเนินการ) ให้คงตั้งเงินถือจ่ายขึ้นเดิมไว้ก่อน (ก่อนการเลื่อนเงินเดือนเพื่อประโยชน์ในการคำนวณบำเหน็จบำนาญ)

๔. สำหรับตำแหน่งว่างเนื่องจากผู้ครองเดิมเกษียณอายุราชการ ตั้งแต่ ๑ ตุลาคม ..... (ปี พ.ศ. ที่กำลังดำเนินการ) และได้สไลด์ไปรับเงินเดือนในอันดับถัดไปด้วย ให้ปรับลดเงินลงเป็นขั้นสูงของตำแหน่ง

(ง) ตำแหน่งที่ต้องยุบเลิก

(จ) จำนวนเงินปรับลด และเงินเลื่อนเงินเดือนคำนวณตามข้อเท็จจริง

(ฉ) ตรวจสอบความถูกต้องของการตั้งเงินถือจ่ายด้วยสมการ

**เงินถือจ่ายปีนี้ = เงินถือจ่ายปีที่แล้ว - เงินปรับลด + เงินเลื่อนเงินเดือน**

๕) ข้อมูลที่ต้องส่งสำนักงานคณะกรรมการการศึกษาขั้นพื้นฐาน

(๑) ไฟล์ Excel ข้อมูลทะเบียนควบคุมบัญชีถือจ่ายอัตราเงินเดือน ประจำปีงบประมาณ

พ.ศ. ...

(๒) ไฟล์ Excel คำสั่งเลื่อนเงินเดือน ๑ ตุลาคม .....

(๓) ไฟล์ Excel คำสั่งเลื่อนเงินเดือนกรณีเกษียณอายุราชการ (รวมกรณีคนเต็มขั้นด้วย)

๕) กำหนดการส่งงาน ให้ส่งถึงสำนักงานคณะกรรมการการศึกษาขั้นพื้นฐาน ภายในวันที่  
ที่สำนักงานคณะกรรมการการศึกษาขั้นพื้นฐานกำหนด

## ๖. Flow Chart การปฏิบัติงาน

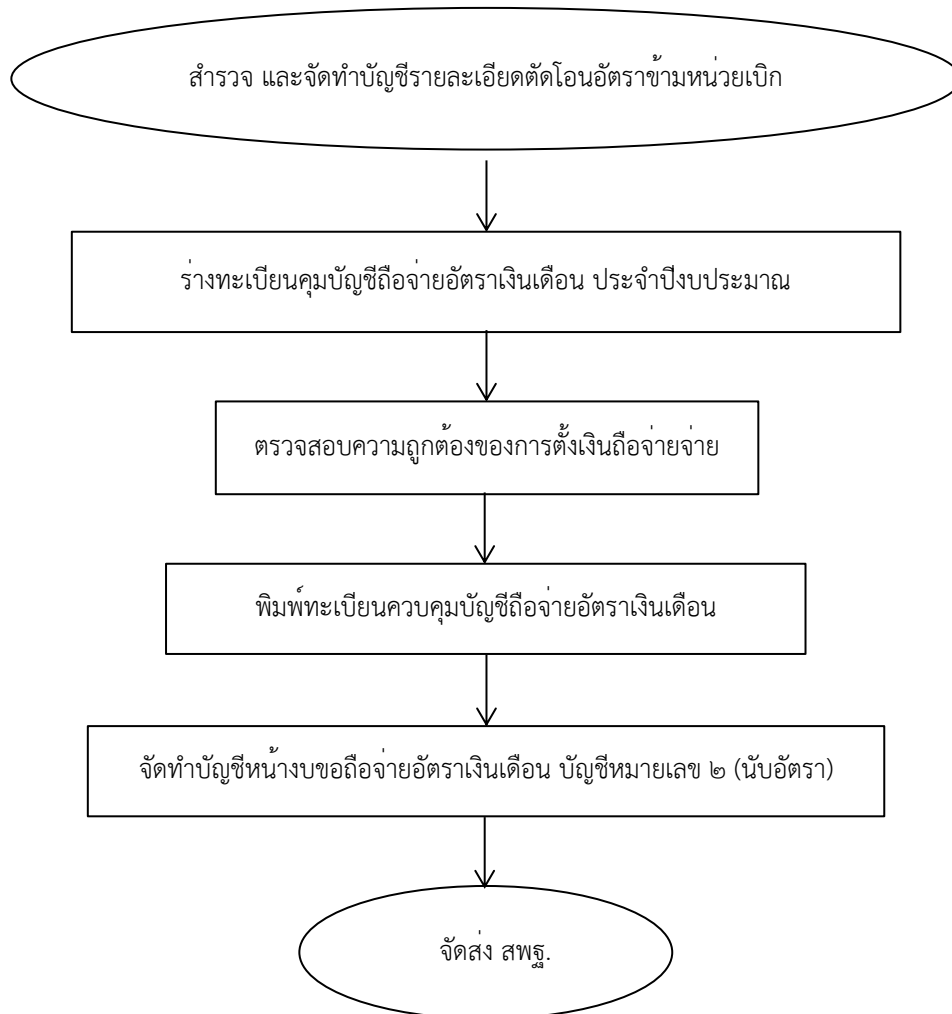



### ๗. แบบฟอร์มที่ใช้

ทะเบียนควบคุมบัญชีถือจ่ายอัตราเงินเดือน ประจำปี

### ๘. เอกสาร/หลักฐานอ้างอิง

๘.๑ พระราชกฤษฎีกาการจ่ายเงินเดือน เงินปี บำเหน็จ บำนาญ และเงินอื่นในลักษณะเดียวกัน พ.ศ. ๒๕๓๕ และที่แก้ไขเพิ่มเติม

๘.๒ ระเบียบกระทรวงการคลังว่าด้วยหลักเกณฑ์ และวิธีการขอถือจ่ายเงินเดือนข้าราชการ พ.ศ. ๒๕๑๘

๘.๓ หนังสือกระทรวงการคลัง ด่วนที่สุด ที่ กค ๐๔๓๐.๓/ว ๘๔ ลงวันที่ ๒๕ พฤษภาคม ๒๕๔๘ เรื่อง หลักเกณฑ์และวิธีการปฏิบัติที่เกี่ยวกับการอนุมัติบัญชีถือจ่ายเงินเดือน/ค่าจ้างประจำปี และการเบิกจ่ายเงินเดือนค่าจ้างประจำ

๘.๔ แนวปฏิบัติการจัดทำบัญชีถือจ่ายเงินเดือนรายปีงบประมาณที่สำนักงานคณะกรรมการการศึกษาขั้นพื้นฐานกำหนด

1310งานการจัดทำบัญชีถือจ่ายเงินเดือนข้าราชการประจำปีงบประมาณ



[https://drive.google.com/drive/folders/1b4Qe2d7XNKX0Ycu2NQYuNY33X-r9DxlC?usp=share\\_link](https://drive.google.com/drive/folders/1b4Qe2d7XNKX0Ycu2NQYuNY33X-r9DxlC?usp=share_link)

### ข้อสังเกตในระดับปฏิบัติ

๑. การนับอัตราเงินเดือนในบัญชีถือจ่ายอัตราเงินเดือนข้าราชการ ให้นำอัตราเงินเดือนจากตำแหน่งเลขที่ ที่มีผู้ครองอัตรา ซึ่งเบิกจ่ายเงินเดือนที่หน่วยเบิกนั้น รวมทั้งอัตราร่างด้วย (ไม่นับผู้มาช่วยราชการ)

๒. ในการตั้งเงินขอถือจ่ายอัตราเงินเดือนแต่ละเขตพื้นที่การศึกษา จะตั้งเงินขอถือจ่ายเฉพาะผู้ที่มีคำสั่งย้ายและแต่งตั้งแล้วเท่านั้น ผู้ที่มีคำสั่งให้รักษาการหรือสั่งให้ช่วยราชการให้ตั้งถือจ่ายไว้ที่โรงเรียนหรือเขตพื้นที่การศึกษาต้นสังกัด

๓. การจัดทำบัญชีถือจ่ายอัตราเงินเดือน เป็นการควบคุมจำนวนรายอัตรา การดำเนินการแต่ละขั้นตอนต้องตรวจสอบความถูกต้องเพื่อไม่ให้มีการเบิกจ่ายผิดพลาดเกิดขึ้น

๑. ชื่องาน งานการจัดทำบัญชีถือจ่ายอัตรากำลังลูกจ้างประจำ ประจำปี [๑๓๑๑]

๒. วัตถุประสงค์

เพื่อเป็นแนวปฏิบัติการจัดทำบัญชีถือจ่ายลูกจ้าง ประจำปี

๓. ขอบข่ายงาน

บัญชีถือจ่ายอัตรากำลังลูกจ้างประจำ คือ บัญชีที่จัดทำขึ้นเพื่อเป็นฐานในการควบคุมการเบิกจ่ายอัตรากำลังลูกจ้างประจำ ควบคุมอัตรากำลังของส่วนราชการให้เป็นไปตามกรอบอัตรากำลัง

๔. คำจำกัดความ

ลูกจ้าง หมายถึง ลูกจ้างประจำ ตามกรอบอัตรากำลังประจำ

๕. ขั้นตอนการปฏิบัติงาน

๕.๑ ขั้นตอนที่ ๑ สำรวจ และจัดทำบัญชีรายละเอียดการตัดโอนอัตราข้ามหน่วยเบิก

- ๑) สำรวจข้อมูลการตัดโอนอัตรากำลังประจำ จากทะเบียนคุมบัญชีจ่ายค่าจ้างประจำ
- ๒) จัดทำบัญชีรายละเอียดการตัดโอนอัตรากำลังประจำ

๕.๒ ขั้นตอนที่ ๒ สรุปยอดอัตรากำลังเหลือ

๕.๓ ขั้นตอนที่ ๓ ร่างทะเบียนควบคุมบัญชีถือจ่ายอัตรากำลังประจำปี ตามแนวปฏิบัติการจัดทำ

บัญชีถือจ่ายอัตรากำลังประจำ ประจำปีงบประมาณ พ.ศ.....

๑) การจัดทำบัญชีถือจ่ายให้จัดทำในภาพรวมของเขต ไม่ต้องแยกหน่วยเบิกเช่นเดียวกับข้าราชการ

(๑) โรงเรียนที่เป็นหน่วยเบิกให้ใส่ไว้เป็นลำดับสุดท้าย

(๒) สำนักงานเขตพื้นที่การศึกษามัธยมศึกษาที่มีหลายจังหวัดในเขตเดียวกัน แยกเป็นรายจังหวัดเหมือนเดิม และรวมหน่วยเบิกของจังหวัดนั้น ๆ ไว้ในจังหวัดด้วย

๒) ให้สรุปยอดอัตรากำลังเหลือ จากการตัดโอนในรอบเดือนกันยายน เพื่อใช้เป็นฐานในการจัดทำบัญชีถือจ่ายประจำปีงบประมาณ

๓) จัดทำทะเบียนควบคุมบัญชีถือจ่ายค่าจ้างลูกจ้างประจำ ประจำปีงบประมาณ

(๑) เอกสารที่ใช้เป็นหลักฐานในการจัดทำบัญชีถือจ่าย

(ก) คำสั่งเลื่อนขึ้นค่าจ้างลูกจ้างประจำ

(ข) คำสั่งเลื่อนขึ้นค่าจ้างลูกจ้างประจำ กรณีเกษียณอายุราชการ

(ค) บัญชีรายชื่อลูกจ้างประจำที่งดเลื่อนขึ้นค่าจ้าง

(๒) หลักเกณฑ์การตั้งเงินถือจ่าย

(ก) ตำแหน่งที่มีคนครองตั้งเงินถือจ่ายตามหลักฐานข้อ (๑)

(ข) ตำแหน่งว่าง และตำแหน่งว่างจากการเกษียณอายุราชการ ตั้งแต่วันที่

๑ ตุลาคม ให้ตั้งเงินถือจ่ายขึ้นเดิมไว้ก่อน

(๓) ตำแหน่งที่ต้องยุบเลิก

(ก) ตำแหน่งว่างจากผลการเกษียณอายุราชการ ตั้งแต่วันที่ ๑ ตุลาคม

- (ข) ตำแหน่งว่างระหว่างปี ก่อน ๑ ตุลาคม
- (๔) จำนวนเงินเลื่อนขั้นคำนวณตามข้อเท็จจริง
- (๕) ตรวจสอบความถูกต้องของการตั้งเงินถือจ่ายด้วยสมการ คือ
- $$\text{เงินถือจ่ายปีนี้} = \text{เงินถือจ่ายปีที่แล้ว} - \text{เงินยุบเลิก} + \text{เงินเลื่อนขั้น}$$
- ๔) ข้อมูลที่ต้องส่งสำนักงานคณะกรรมการการศึกษาขั้นพื้นฐาน
- (๑) ไฟล์ Excel ข้อมูลทะเบียนควบคุมบัญชีถือจ่ายค่าจ้างประจำ ประจำปีงบประมาณ

พ.ศ. ....

- (๒) ไฟล์ Excel คำสั่งเลื่อนขั้นค่าจ้าง ๑ ตุลาคม .....
- (๓) ไฟล์ Excel คำสั่งเลื่อนขั้นค่าจ้างกรณีเกษียณอายุราชการ (รวมกรณีคนเต็มขั้นด้วย)
- ๕) กำหนดการส่งงาน ให้ส่งถึงสำนักงานคณะกรรมการการศึกษาขั้นพื้นฐาน. ภายในวันที่
- ที่สำนักงานคณะกรรมการการศึกษาขั้นพื้นฐานกำหนด

## ๖. Flow Chart การปฏิบัติงาน

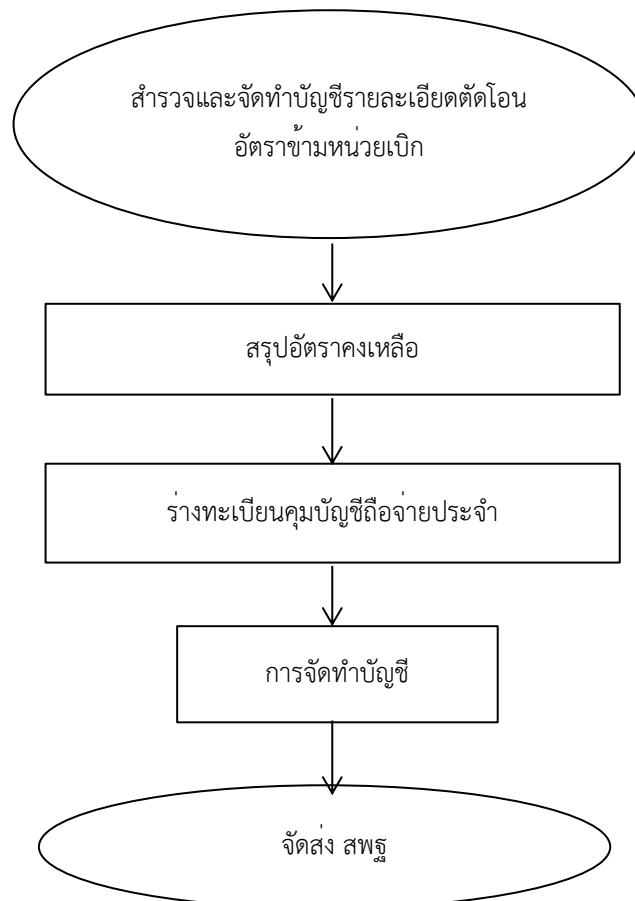

## ๗. แบบฟอร์มที่ใช้

๗.๑ ทะเบียนควบคุมบัญชีถือจ่ายค่าจ้างลูกจ้างประจำ

๗.๒ บัญชีแสดงรายละเอียดตำแหน่งลูกจ้างประจำที่ยุบเลิก

## ๘. เอกสาร/หลักฐานอ้างอิง

๘.๑ หนังสือกระทรวงการคลัง ด่วนที่สุด ที่ กค ๐๔๓๐.๓/ว ๘๔ ลงวันที่ ๒๕ พฤษภาคม ๒๕๔๘ เรื่อง หลักเกณฑ์และวิธีการปฏิบัติที่เกี่ยวกับการอนุมัติบัญชีถือจ่ายเงินเดือน/ค่าจ้างประจำปี และการเบิกจ่ายเงินเดือนค่าจ้างประจำ

๘.๒ แนวปฏิบัติการจัดทำบัญชีถือจ่ายเงินเดือนรายปีงบประมาณที่สำนักงานคณะกรรมการการศึกษาขั้นพื้นฐานกำหนด

1311งานการจัดทำบัญชีถือจ่ายอัตราค่าจ้างลูกจ้างประจำ ประจำปี	
<a href="https://drive.google.com/drive/folders/1Y9uGKRaMC5ztHwxmE3NzBnlq9Uly0Ait?usp=share_link">https://drive.google.com/drive/folders/1Y9uGKRaMC5ztHwxmE3NzBnlq9Uly0Ait?usp=share_link</a>	

## ข้อสังเกตในระดับปฏิบัติ

การนับอัตราค่าจ้างประจำในบัญชีถือจ่ายอัตราค่าจ้างประจำ ให้นับอัตราค่าจ้างประจำจากตำแหน่งเลขที่ ที่มีผู้ครองอัตรา ซึ่งเบิกจ่ายค่าจ้างที่หน่วยเบิกนั้นรวมทั้งอัตราร่างด้วย (ไม่นับผู้มาช่วยราชการ)

## คู่มือการบริหารงานบุคคลสำนักงานเขตพื้นที่การศึกษา

๑. ชื่องาน งานตัดโอนอัตราเงินเดือนข้าราชการ/อัตราค่าจ้างลูกจ้างประจำ [๑๓๑๒]

๒. วัตถุประสงค์

เพื่อเป็นแนวปฏิบัติในการตัดโอนอัตราเงินเดือนข้าราชการ/อัตราค่าจ้างลูกจ้างประจำ

๓. ขอบข่ายงาน

เป็นการดำเนินการเพื่อให้ข้าราชการ ลูกจ้างประจำที่ย้าย หรือตัดโอนตำแหน่งอัตราเงินเดือน/ค่าจ้าง ไปหรือมาดำรงตำแหน่งในสำนักงานเขตพื้นที่การศึกษา สามารถเบิก - จ่ายเงินเดือน ค่าจ้างได้อย่างถูกต้อง

๔. คำจำกัดความ

-

๕. ขั้นตอนการปฏิบัติงาน

๕.๑ รับคำสั่งตัดโอนตำแหน่ง และอัตราเงินเดือนข้าราชการครู และบุคลากรทางการศึกษา/อัตราค่าจ้างประจำ ทั้งภายในและข้ามหน่วยเบิก

๕.๒ จัดทำบัญชีรายละเอียดการตัดโอนอัตราเงินเดือน/อัตราค่าจ้างทั้งภายในและข้ามหน่วยเบิก (ทั้งเขตต้นทาง และปลายทาง) โดยให้ดำเนินการ ดังนี้

๑) ตรวจสอบความถูกต้องของคำสั่ง กับรายละเอียดตัดโอนก่อนส่ง สำนักงานคณะกรรมการการศึกษาขั้นพื้นฐาน เช่น ชื่อโรงเรียน เลขที่จ่ายตรง เลขที่ตำแหน่ง วันที่มีผล ฯลฯ

๒) ไม่บรรจุ/ย้ายบุคคล ลงตำแหน่งที่ สำนักงานคณะกรรมการการศึกษาขั้นพื้นฐาน ยังไม่ได้ตัดโอนในระบบจ่ายตรงเงินเดือน และค่าจ้างประจำ

๓) คำสั่งตัดโอนตำแหน่งว่าง ต้องไม่มีคนครอง

๕.๓ ส่งรายละเอียดตัดโอนอัตราเงินเดือน/อัตราค่าจ้างทั้งภายในและข้ามหน่วยเบิก (Excel) พร้อมคำสั่ง (PDF) ให้สำนักงานคณะกรรมการการศึกษาขั้นพื้นฐาน ก่อนรอบปฏิทินการทำงานในแต่ละเดือน อย่างน้อย ๕ วัน เพื่อให้เจ้าหน้าที่ สำนักงานคณะกรรมการการศึกษาขั้นพื้นฐาน ตรวจสอบความถูกต้อง และดำเนินการตัดโอนอัตราในระบบจ่ายตรงเงินเดือน และค่าจ้างประจำ

๖. Flow Chart การปฏิบัติงาน

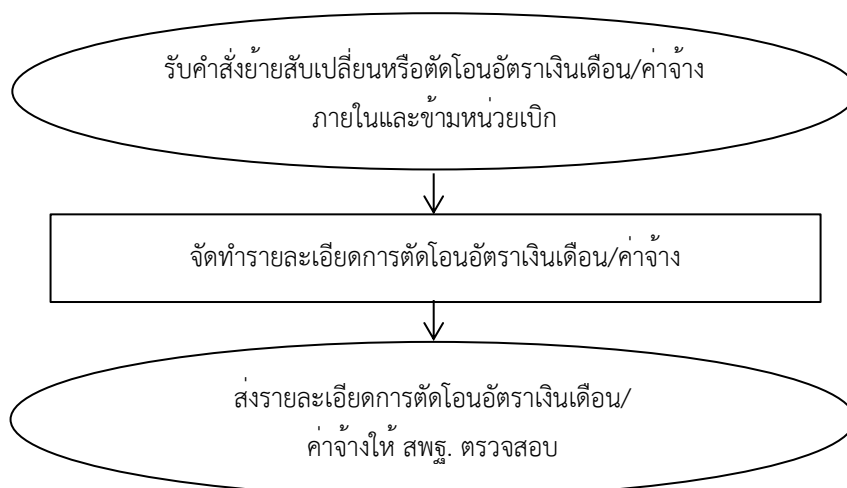

**๗. แบบฟอร์มที่ใช้**

-

**๘. เอกสาร/หลักฐานอ้างอิง**

ระเบียบกระทรวงการคลังว่าด้วยการเบิกจ่ายเงินเดือน เงินปี บำเหน็จบำนาญ เงินประจำตำแหน่ง เงินเพิ่ม และเงินอื่นในลักษณะเดียวกัน พ.ศ. ๒๕๕๐

1312งานตัดโอนอัตราเงินเดือนข้าราชการ/อัตราค่าจ้างลูกจ้างประจำข้ามหน่วยเบิก	
<a href="https://drive.google.com/drive/folders/1AjdZx4i9ojJWXoiB2ek-AFfW3ms5ppU6?usp=share_link">https://drive.google.com/drive/folders/1AjdZx4i9ojJWXoiB2ek-AFfW3ms5ppU6?usp=share_link</a>	

**ข้อสังเกตในระดับปฏิบัติ**

การจัดทำข้อมูลอัตราเงินเดือน/ค่าจ้างเพื่อเบิกจ่ายต้องสอดคล้องกับบัญชีถือจ่ายอัตราเงินเดือน/ค่าจ้างที่หน่วยงานเสนอขออนุมัติไว้

## คู่มือการบริหารงานบุคคลสำนักงานเขตพื้นที่การศึกษา

๑. **ชื่องาน** งานจัดทำข้อมูลในระบบจ่ายตรงเงินเดือน และค่าจ้างประจำ (e-payroll) ของกรมบัญชีกลาง  
[๑๓๑๓]

### ๒. วัตถุประสงค์

๒.๑ เพื่อบันทึกเปลี่ยนแปลงฐานข้อมูลบุคลากรภาครัฐ (เช่น บรรจุ แต่งตั้ง เลื่อนเงินเดือน โยกย้าย พ้นจากราชการฯ)

๒.๒ ตรวจสอบ และประมวลผลการเบิกเงินเดือน/ค่าจ้างประจำ

๒.๓ เพื่อเป็นแนวปฏิบัติงานการจัดทำข้อมูลระบบจ่ายตรงเงินเดือน และค่าจ้างประจำในระบบจ่ายตรงเงินเดือนของกรมบัญชีกลาง

### ๓. ขอบข่ายงาน

การจัดทำข้อมูลของข้าราชการครูและบุคลากรทางการศึกษา ลูกจ้างประจำ ผ่านระบบจ่ายตรงเงินเดือนของกรมบัญชีกลาง (e-payroll) ประกอบด้วย

๓.๑ ระบบข้อมูลพื้นฐาน มีข้อมูลพื้นฐานของข้าราชการและลูกจ้างประจำ ในส่วนนี้เจ้าหน้าที่ส่วนกลางเป็นผู้ดำเนินการ

๓.๒ ระบบทะเบียนประวัติข้าราชการและลูกจ้างประจำ เป็นระบบที่ใช้ในการเก็บรวบรวมข้อมูลของข้าราชการ/ลูกจ้างประจำ/พนักงานราชการ ตั้งแต่เริ่มเข้ารับราชการจนถึงการพ้นจากราชการ โดยรายละเอียดของข้อมูลที่จัดเก็บ จะประกอบด้วย ข้อมูลประวัติส่วนตัว เช่น ครอบครัว สถานภาพสมรส คู่สมรส บุตร ข้อมูลการศึกษา ฝึกอบรม ดูงาน ประวัติการรับราชการ การได้รับความดีความชอบ วินัย การลา วันทวีคูณ และเครื่องราชอิสริยาภรณ์ ฯลฯ และยังเป็นฐานข้อมูลที่ใช้ในระบบการจ่ายเงินเดือนฯ

๓.๓ ระบบบัญชีถือจ่าย เงินเดือนและค่าจ้างประจำ เพื่อบันทึกข้อมูลรายละเอียดความเคลื่อนไหวของอัตรา และผู้ครองอัตราระหว่างปี เกี่ยวกับการบรรจุ แต่งตั้ง โอน ย้าย สับเปลี่ยนอัตราเงินเดือน ปรับอัตราเงินเดือน เปลี่ยนตำแหน่ง การพ้นจากราชการ หรือในกรณีอื่นใดอันเป็นเหตุให้อัตราและผู้ครองอัตราที่ครองอยู่ตามบัญชีเงินเดือนประจำปีทั้งส่วนกลาง และส่วนภูมิภาคเปลี่ยนแปลงไปจากเดิม ส่วนราชการจะต้องแจ้งต่อกรมบัญชีกลางเพื่อตรวจสอบ

### ๔. คำจำกัดความ

ระบบจ่ายตรงเงินเดือนของกรมบัญชีกลาง (e-payroll) หมายถึง ระบบที่จะดำเนินการโอนเงินเดือน ค่าจ้างประจำ ค่าตอบแทน และเงินอื่นที่จ่ายในลักษณะเดียวกับเงินเดือนเข้าบัญชีเงินฝากธนาคารพาณิชย์ของผู้มีสิทธิโดยตรง ซึ่งจะทำให้ผู้ใช้บริการได้รับความสะดวกรวดเร็วในการตรวจสอบข้อมูล โดยสามารถทำการตรวจสอบผ่านทาง Internet

### ๕. ขั้นตอนการปฏิบัติงาน

๕.๑ การปฏิบัติงานที่เกี่ยวข้องกับระบบบัญชีถือจ่าย

๑) การบันทึกการเคลื่อนไหวข้อมูลตามคำสั่ง

(๑) จัดเตรียมข้อมูลคำสั่งที่เกี่ยวข้องกับความเคลื่อนไหวของอัตรา และผู้ครองอัตรา

ระหว่างปี การบรรจุ แต่งตั้ง โอน ย้าย สับเปลี่ยนอัตราเงินเดือน เลื่อนเงินเดือน เปลี่ยนตำแหน่งการขอมีหรือ

เลื่อนวิทยฐานะ การพ้นจากราชการ หรือในกรณีอื่นใด ที่ทำให้อัตรา และผู้ครองอัตราที่ครองอยู่ ตามบัญชีเงินเดือนประจำปีเปลี่ยนแปลงไปจากเดิม

(๒) ตรวจสอบความถูกต้องของข้อมูลก่อนการเปลี่ยนแปลงระหว่างคำสั่ง และข้อมูลในระบบ ประกอบด้วย ตำแหน่งเลขที่จ่ายตรง ตำแหน่ง ระดับ สังกัด ชื่อ อัตราเงินเดือน มีความถูกต้องตรงกัน

(๓) บันทึกคำสั่งที่เกี่ยวข้องในระบบถือจ่ายเงินเดือน บันทึกข้อมูลรายละเอียดความเคลื่อนไหวของอัตรา และผู้ครองอัตราระหว่างปี เกี่ยวกับการบรรจุ แต่งตั้ง โอน ย้ายสับเปลี่ยนอัตราเงินเดือน ปรับอัตราเงินเดือน เปลี่ยนตำแหน่ง การพ้นจากราชการ หรือในกรณีอื่นใด อันเป็นเหตุให้อัตราและผู้ครองอัตราที่ครองอยู่ตามบัญชีเงินเดือนเปลี่ยนแปลงไปจากเดิม โดยใช้ Token Keys ในการบันทึกข้อมูลตามปฏิทินที่กรมบัญชีกลาง และสำนักงานคณะกรรมการการศึกษาขั้นพื้นฐานกำหนด

กรณีที่มีคำสั่งตัดโอนตำแหน่ง และอัตราเงินเดือน ภายในหน่วยเบิกและข้ามหน่วยเบิก (ทั้งตำแหน่งว่าง และตำแหน่งที่มีครอง) สำนักงานคณะกรรมการการศึกษาขั้นพื้นฐานเป็นผู้ดำเนินการบันทึกคำสั่งในระบบ สำนักงานเขตพื้นที่การศึกษา ต้องจัดทำบัญชีรายละเอียดการตัดโอนตำแหน่ง และอัตราเงินเดือน ประจำเดือน ส่งสำนักงานคณะกรรมการการศึกษาขั้นพื้นฐานดำเนินการ

(๔) ประมวลผลเพื่อออกรายงาน พร้อมทั้งตรวจสอบความถูกต้อง

(๕) ส่งรายงานผลการดำเนินงานให้กลุ่มบริหารงานการเงินและสินทรัพย์ และโรงเรียนหน่วยเบิกทราบเพื่อเบิกจ่ายเงินเดือน/ค่าจ้างต่อไป

## ๒) การเลื่อนเงินเดือน

(๑) จัดทำร่างคำสั่งเลื่อนเงินเดือนในระบบจ่ายตรงเงินเดือน

(๒) ประสานของไฟล์คำสั่งการเลื่อนเงินเดือนจากเจ้าหน้าที่ที่รับผิดชอบ

(๓) ตรวจสอบความถูกต้องของข้อมูลก่อนเลื่อนเงินเดือน ระหว่างไฟล์คำสั่งการเลื่อนเงินเดือน และข้อมูลจากระบบจ่ายตรงเงินเดือน มีความถูกต้อง ตรงกัน

(๔) นำข้อมูลการเลื่อนเงินเดือนตามคำสั่งลงร่างคำสั่งการเลื่อนเงินเดือนในระบบจ่ายตรงเงินเดือน

(๕) ทำการยืนยันการเลื่อนเงินเดือนในระบบจ่ายตรงเงินเดือน

(๖) ประมวลผลเพื่อออกรายงาน พร้อมทั้งตรวจสอบความถูกต้อง

(๗) ส่งรายงานผลการเลื่อนเงินเดือนให้สำนักงานคณะกรรมการการศึกษาขั้นพื้นฐานทราบ

(๘) ส่งรายงานผลการเลื่อนเงินเดือนให้กลุ่มบริหารงานการเงินและสินทรัพย์ และโรงเรียนหน่วยเบิกทราบเพื่อเบิกจ่ายเงินเดือน/ค่าจ้าง/ค่าตอบแทนต่อไป

## ๕.๒ การปฏิบัติงานที่เกี่ยวข้องกับทะเบียนประวัติ

๑) บันทึกข้อมูลข้าราชการ และลูกจ้างประจำ ตั้งแต่เริ่มเข้ารับราชการจนถึงการพ้นจากราชการ โดยรายละเอียดของข้อมูลที่จัดเก็บจะประกอบด้วยข้อมูลประวัติส่วนตัว วันเดือนปีเกิด วันเดือนปีบรรจุเข้ารับราชการ เลขประจำตัวประชาชน วุฒิการศึกษา รวมถึงการขอเปลี่ยนแปลงข้อมูลประวัติ

๒) บันทึกข้อมูลของบุคคลในครอบครัว บิดา มารดา คู่สมรส บุตรเพื่อใช้ในการลดหย่อนภาษี



## คู่มือการบริหารงานบุคคลสำนักงานเขตพื้นที่การศึกษา

๓) เมื่อมีเหตุเปลี่ยนแปลงข้อมูล ให้เจ้าหน้าที่เข้าไปปรับปรุงข้อมูลให้เป็นปัจจุบันตามปฏิทินที่กรมบัญชีกลาง และสำนักงานคณะกรรมการการศึกษาขั้นพื้นฐานกำหนด

### ๖. Flow Chart การปฏิบัติงาน

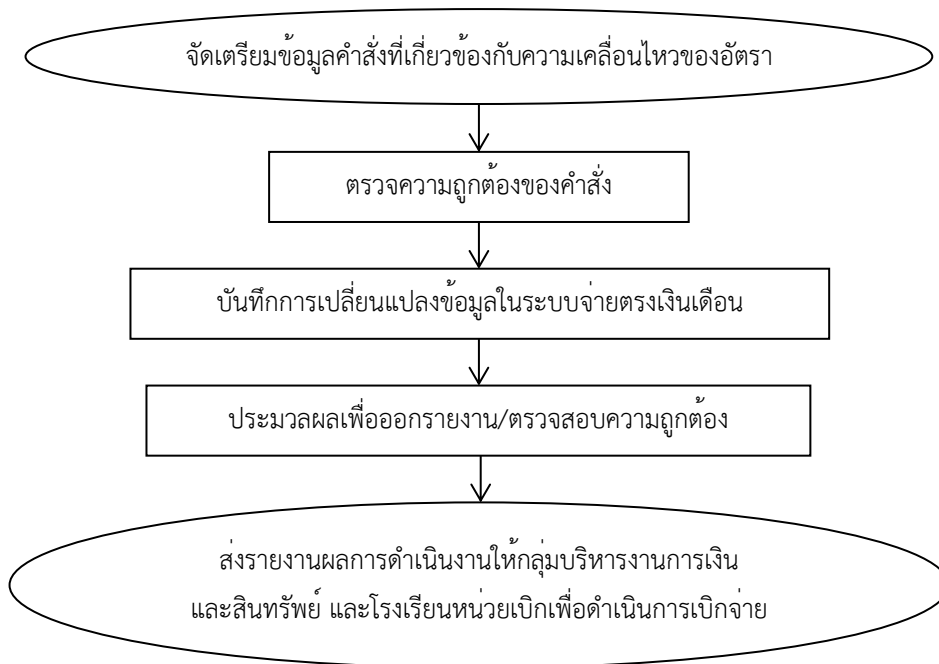

### ๗. แบบฟอร์มที่ใช้

-

### ๘. เอกสาร/หลักฐานอ้างอิง

คู่มือการใช้งานระบบบัญชีถือจ่าย ของกรมบัญชีกลาง

1313งานจัดทำข้อมูลในระบบจ่ายตรงเงินเดือนและค่าจ้างประจำ (e-payroll)  
ของกรมบัญชีกลาง



[https://drive.google.com/drive/folders/1s7U31whrI7J\\_7HEnCcVLZOJy7kWzCGZ?usp=share\\_link](https://drive.google.com/drive/folders/1s7U31whrI7J_7HEnCcVLZOJy7kWzCGZ?usp=share_link)

### ข้อสังเกตในระดับปฏิบัติ

ก่อนการเคลื่อนไหวข้อมูลในระบบจ่ายตรงเงินเดือน ต้องตรวจสอบตำแหน่งเลขที่จ่ายตรง ตำแหน่งระดับ สังกัด ชื่อ อัตราเงินเดือน ระหว่างข้อมูลในระบบ และคำสั่งให้ถูกต้องตรงกัน

๑. **ชื่องาน** งานจัดทำแฟ้มประวัติ (ก.ศ.ค.๑๖) ของข้าราชการครูและบุคลากรทางการศึกษา  
บรรจุแต่งตั้งใหม่ [๑๓๑๔]

๒. **วัตถุประสงค์**

เพื่อเป็นแนวปฏิบัติการปฏิบัติงานการจัดทำแฟ้มประวัติข้าราชการครูและบุคลากรทางการศึกษา

๓. **ขอบข่ายงาน**

การจัดทำแฟ้มประวัติให้แก่ผู้รับการบรรจุแต่งตั้งเข้ารับราชการใหม่ และผู้ที่เป็นข้าราชการอยู่แล้ว  
คนละ ๑ แฟ้ม ให้มีข้อมูลที่สมบูรณ์ และทันสมัยอยู่เสมอ เก็บรักษาไว้ที่ส่วนราชการต้นสังกัด

๔. **คำจำกัดความ**

๔.๑ แฟ้มประวัติ หมายถึง แฟ้มเก็บรวบรวมเอกสารสำคัญของข้าราชการครูและบุคลากรทางการศึกษา

๔.๒ ก.พ.๗/ก.ศ.ค.๑๖ หมายถึง เอกสารสำหรับบันทึกข้อมูลบุคคล และส่วนราชการ ตั้งแต่บรรจุ  
ถึงพ้นจากราชการ

๕. **ขั้นตอนการปฏิบัติงาน**

๕.๑ ผู้บรรจุเข้ารับราชการใหม่ต้องเตรียมเอกสารในการจัดทำแฟ้มทะเบียนประวัติ

- |   |                      |
|---|----------------------|
| ๑) ใบรายงานตัวเข้ารับราชการ                   | จำนวน ๑ ฉบับ         |
| ๒) คำสั่งแต่งตั้งให้ดำรงตำแหน่ง               | จำนวน ๑ ฉบับ         |
| ๓) สำเนาทะเบียนบ้าน (ทร.๑๔)                   | จำนวน ๑ ฉบับ         |
| ๔) สำเนาปริญญาบัตร                            | จำนวน ๑ ฉบับ         |
| ๕) ใบรับรองแพทย์                              | จำนวน ๑ ฉบับ         |
| ๖) รูปถ่าย ขนาด ๑ นิ้ว ใช้เครื่องแบบข้าราชการ | จำนวน ๒ รูป          |
| ๗) หลักฐานการเปลี่ยนชื่อ-สกุล                 | จำนวน ๑ ฉบับ (ถ้ามี) |
| ๘) สำเนาทะเบียนสมรส                           | จำนวน ๑ ฉบับ         |
| ๙) สำเนาบัตรประจำตัวประชาชน                   | จำนวน ๑ ฉบับ         |

๕.๒ เจ้าหน้าที่ทะเบียนประวัติ จัดเตรียมเอกสารที่ต้องใช้สำหรับจัดทำแฟ้มทะเบียน

- |   |              |
|---|--------------|
| ๑) แฟ้มประวัติข้าราชการ   | จำนวน ๑ แฟ้ม |
| ๒) ก.พ.๗/ก.ศ.ค.๑๖   | จำนวน ๑ ชุด  |
| ๓) หนังสือแสดงเจตนาระบุผู้รับบำเหน็จตกทอด                                   | จำนวน ๒ ฉบับ |
| ๔) หนังสือแสดงเจตนาระบุตัวผู้รับเงินช่วยเหลือ<br>กรณีข้าราชการถึงแก่ความตาย | จำนวน ๑ ฉบับ |
| ๕) แบบสมัครเข้าเป็นสมาชิกกองทุน<br>บำเหน็จบำนาญ (กบข.)                      | จำนวน ๒ ฉบับ |
| ๖) แบบขอมิบัตรประจำตัวข้าราชการ   | จำนวน ๑ ฉบับ |

- ๗) หนังสือส่งตัวผู้ซึ่งจะบรรจุเข้ารับราชการไปพิมพ์ จำนวน ๑ ฉบับ  
 ลายนิ้วมือเพื่อตรวจสอบความประพฤติ  
 ยังสถานที่ตำรวจที่ข้าราชการผู้นั้นมีภูมิลำเนาอยู่

๕.๓ เจ้าหน้าที่ทะเบียนประวัติ อธิบายการกรอกข้อมูล โดยให้ผู้บรรจุเข้ารับราชการต้องเป็นผู้บันทึกด้วยตนเองได้แก่ ชื่อตัว-ชื่อสกุล, วัน เดือน ปี เกิด, ชื่อคู่สมรส (ถ้ามี), ชื่อบิดา มารดา, ประวัติการศึกษา ฝึกอบรม และดูงาน และบันทึกชื่อตัว-ชื่อสกุล ระดับที่บรรจุ

๕.๔ เจ้าหน้าที่ทะเบียนประวัติ ตรวจสอบความถูกต้อง และบันทึกข้อมูลในส่วนเจ้าหน้าที่ และเก็บเอกสารที่เกี่ยวข้องในแฟ้มประวัติข้าราชการ เสนอหัวหน้าส่วนราชการลงนาม ใน ก.พ.๗/ก.ค.ศ.๑๖

## ๖. Flow Chart การปฏิบัติงาน

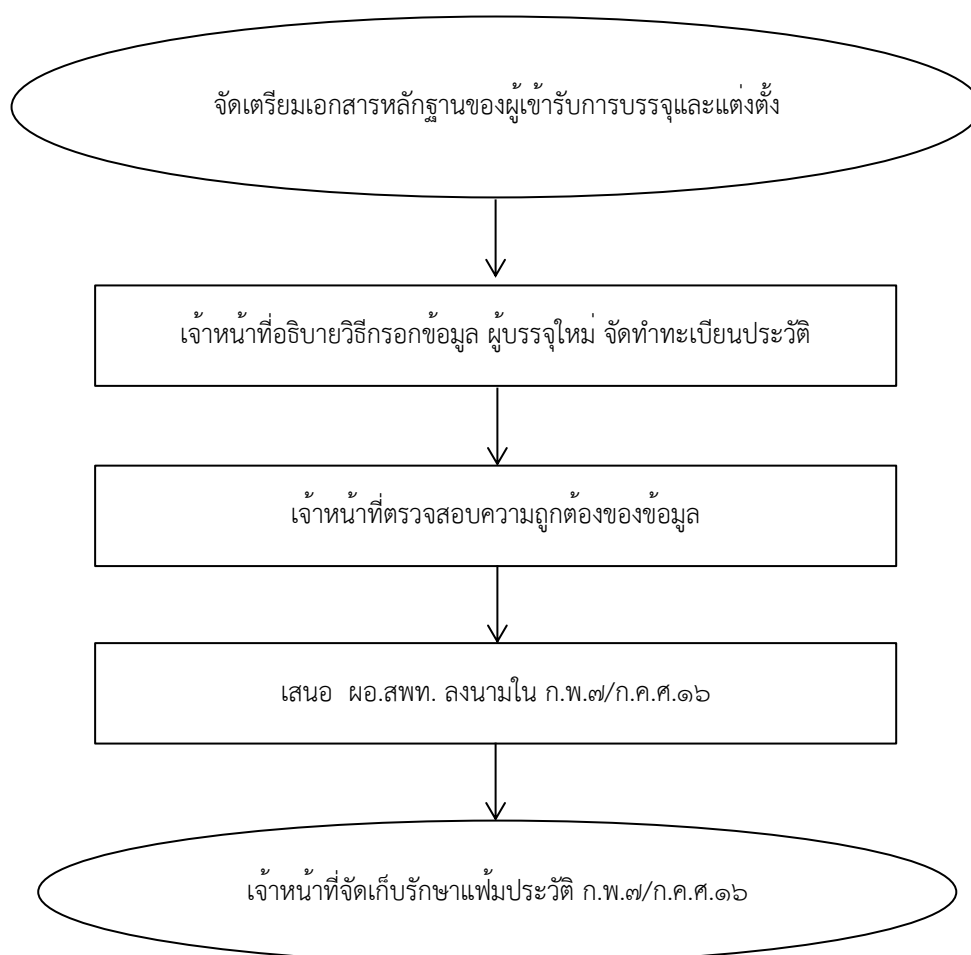

## ๗. แบบฟอร์มที่ใช้

๗.๑ ก.พ.๗/ก.ค.ศ.๑๖

๗.๒ แฟ้มประวัติ

## ๘. เอกสาร/หลักฐานอ้างอิง

๘.๑ พระราชบัญญัติระเบียบข้าราชการครูและบุคลากรทางการศึกษา พ.ศ.๒๕๔๗ และที่แก้ไขเพิ่มเติม

๘.๒ หนังสือสำนักงาน ก.พ.ที่ สร ๑๐๐๗/ว ๒๘ ลงวันที่ ๑๕ กันยายน ๒๕๑๘ เรื่อง ก.พ.๗ แบบใหม่ และแฟ้มประวัติข้าราชการ

๘.๓ ระเบียบว่าด้วยการเก็บรักษา ก.พ.๗ พ.ศ.๒๕๒๒

๘.๔ ระเบียบ ก.ค.ศ.ว่าด้วยระบบทะเบียนประวัติข้าราชการครูและบุคลากรทางการศึกษา อิเล็กทรอนิกส์ พ.ศ. ๒๕๖๔

๘.๕ ระเบียบ ก.ค.ศ.ว่าด้วยระบบทะเบียนประวัติข้าราชการครูและบุคลากรทางการศึกษา พ.ศ. ๒๕๕๕

๘.๖ ประกาศสำนักงาน ก.ค.ศ. เรื่องการกำหนดรูปแบบ และรายการ ก.ค.ศ.๑๖ และแฟ้มประวัติ ระบบเอกสาร

<p>1314งานจัดทำแฟ้มประวัติ (ก.ค.ศ.16) ของข้าราชการครูและบุคลากรทางการศึกษา บรรจุแต่งตั้งใหม่</p>	
<p><a href="https://drive.google.com/drive/folders/1ZytKc1lGnY37nL5bXuAZhJzKYcGZ-nWI?usp=share_link">https://drive.google.com/drive/folders/1ZytKc1lGnY37nL5bXuAZhJzKYcGZ-nWI?usp=share_link</a></p>	

## ข้อสังเกตในระดับปฏิบัติ

สำนักงาน ก.ค.ศ. ให้ดำเนินการจัดทำแฟ้มประวัติ/ก.ค.ศ.๑๖ ในรูปแบบเดิมไปพลางก่อนจนกว่าระบบ HRMS จะรองรับได้ทุกสำนักงานเขตพื้นที่การศึกษา

## คู่มือการบริหารงานบุคคลสำนักงานเขตพื้นที่การศึกษา

๑. **ชื่องาน** งานจัดทำข้อมูลทะเบียนประวัติ บันทึกรายการเปลี่ยนแปลง และการจัดเก็บรักษาทะเบียนประวัติ ก.พ. ๗/ก.ค.ศ. ๑๖ ข้าราชการครูและบุคลากรทางการศึกษา และลูกจ้างประจำ [๑๓๑๕]

### ๒. วัตถุประสงค์

เพื่อให้เป็นแนวทางในการจัดทำข้อมูลทะเบียนประวัติ เมื่อมีคำสั่ง/ข้อมูลที่เปลี่ยนแปลงเกี่ยวข้องกับเจ้าของประวัติจะต้องนำไปบันทึกการเปลี่ยนแปลงข้อมูลข้าราชการครูและบุคลากรทางการศึกษาและลูกจ้างประจำ

### ๓. ขอบข่ายงาน

เป็นการจัดทำข้อมูลทะเบียนประวัติ เมื่อมีคำสั่ง/ข้อมูลที่เปลี่ยนแปลงเกี่ยวข้องกับเจ้าของประวัติจะต้องนำไปบันทึกการเปลี่ยนแปลง และการจัดเก็บรักษาทะเบียนประวัติ ก.พ.๗/ก.ค.ศ.๑๖ ของข้าราชการครูและบุคลากรทางการศึกษา และลูกจ้างประจำให้ถูกต้องเป็นปัจจุบัน

### ๔. คำจำกัดความ

“ทะเบียนประวัติ” หมายถึง แฟ้มประวัติ ก.พ.๗, สมุดประวัติ ก.ค.ศ.๑๖ ทั้งระบบกระดาษและระบบอิเล็กทรอนิกส์

### ๕. ขั้นตอนการปฏิบัติงาน

๕.๑ เมื่อมีคำสั่ง ข้อมูลที่เปลี่ยนแปลงเกี่ยวข้องกับเจ้าของประวัติเจ้าหน้าที่ดำเนินการ ดังนี้

๑) ข้าราชการครูและบุคลากรทางการศึกษา และลูกจ้างประจำ กรอกรายละเอียดข้อมูลเบื้องต้นเกี่ยวกับประวัติของตนเองพร้อมลงลายมือชื่อหรือแจ้งรายการเปลี่ยนแปลงข้อมูลประกอบใน ก.พ.๗/ก.ค.ศ.๑๖

๕.๒ เจ้าหน้าที่นำข้อมูลที่เอกสารหลักฐานที่ได้รับดำเนินการ ดังนี้

๑) เก็บไว้ในแฟ้มประวัติ

๒) เก็บไว้ในระบบอิเล็กทรอนิกส์ (ระมัดระวังเกี่ยวกับการคุ้มครองข้อมูลส่วนบุคคลด้วย)

๕.๓ เจ้าหน้าที่ตรวจรายละเอียดความถูกต้องหรือดำเนินการเปลี่ยนแปลงข้อมูลลงใน ก.พ.๗/สมุดประวัติ/แฟ้มประวัติ

๕.๔ เก็บรักษาทะเบียนประวัติไว้เป็นความลับในสถานที่ปลอดภัย

๕.๕ นำข้อมูลไปใช้ในการบริหารงานบุคคล

๕.๖ กรณีแฟ้มประวัติ ก.พ. ๗/ก.ค.ศ. ๑๖ ข้าราชการครู เจ้าหน้าที่ผู้รับผิดชอบดำเนินการซ่อมแซมส่วนที่ชำรุดเสียหาย/จัดทำขึ้นใหม่ตามสภาพ

## ๖. Flow Chart การปฏิบัติงาน

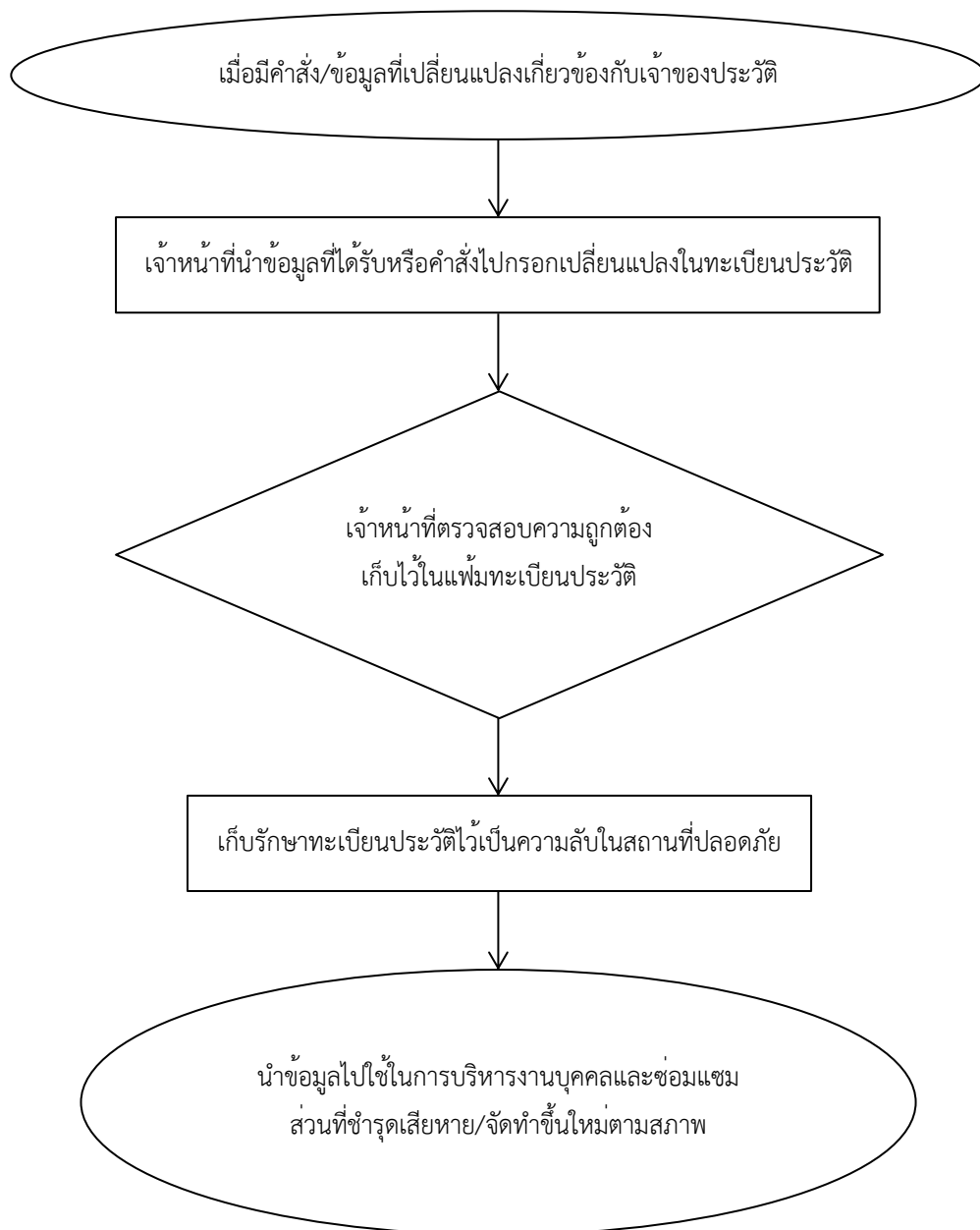

## ๗. แบบฟอร์มที่ใช้

-

## ๘. เอกสาร/หลักฐานที่อ้างอิง

๘.๑ พระราชบัญญัติข้าราชการครูและบุคลากรทางการศึกษา พ.ศ. ๒๕๔๗ และที่แก้ไขเพิ่มเติม

๘.๒ ระเบียบว่าด้วยการเก็บรักษา ก.พ.๗ พ.ศ. ๒๕๒๒

๘.๓ ระเบียบ ก.ค.ศ.ว่าด้วยระบบทะเบียนประวัติข้าราชการครูและบุคลากรทางการศึกษา  
อิเล็กทรอนิกส์ พ.ศ. ๒๕๖๔

1315งานจัดทำข้อมูลทะเบียนประวัติ บันทึกรายการเปลี่ยนแปลงและการจัดเก็บรักษา  
ทะเบียนประวัติ ก.พ. 7 / ก.ค.ศ. 16 ข้าราชการครูและบุคลากรทางการศึกษา  
และลูกจ้างประจำ



[https://drive.google.com/drive/folders/1lflooTPNvGGZsdvz9JNgR9qaCtdo9Cue?usp=share\\_link](https://drive.google.com/drive/folders/1lflooTPNvGGZsdvz9JNgR9qaCtdo9Cue?usp=share_link)

## ข้อสังเกตในระดับปฏิบัติ

แฟ้มประวัติ ก.พ.๗/ก.ค.ศ. ๑๖ ข้าราชการ และลูกจ้างประจำเป็นเอกสารของทางราชการ ต้องถือเป็นเอกสารสำคัญ มิให้มีการขูดลบขีดฆ่า หากจำเป็นให้เจ้าหน้าที่ผู้รับผิดชอบลงลายมือชื่อกำกับไว้ที่จุดแก้ไข และไม่ให้เจ้าของประวัติหรือผู้ที่ไม่มีหน้าที่เกี่ยวข้องนำเอกสารนี้ออกจากหน่วยงานที่เก็บรักษาแม้จะเป็นเจ้าของประวัติเอง เว้นแต่ได้รับอนุญาตจากผู้ควบคุมข้อมูลทะเบียนประวัตินั้น เมื่อได้รับเอกสารคืนมาเจ้าหน้าที่ผู้รับผิดชอบต้องตรวจดูความเรียบร้อยเอกสารข้อมูลในทะเบียนประวัติให้ถูกต้องครบถ้วนเหมือนเดิมทุกประการ

๑. ชื่องาน งานแก้ไข วัน เดือน ปีเกิด ของข้าราชการครูและบุคลากรทางการศึกษาในทะเบียนประวัติ

[๑๓๑๖]

๒. วัตถุประสงค์

เพื่อเป็นแนวปฏิบัติการแก้ไข วัน เดือน ปีเกิดของข้าราชการครูและบุคลากรทางการศึกษา

๓. ขอบข่ายงาน

เป็นการดำเนินการแก้ไขวันเดือนปีเกิดของข้าราชการครูและบุคลากรทางการศึกษา กรณีจะเกษียณอายุราชการให้ถูกต้องตามข้อเท็จจริง

๔. คำจำกัดความ

-

๕. ขั้นตอนการปฏิบัติงาน

๕.๑ ผู้มีความประสงค์ขอแก้ไขวัน เดือน ปีเกิด ยื่นคำขอตามแบบที่กำหนดโดยแนบเอกสารต่อผู้บังคับบัญชาตามลำดับตรวจสอบ ประกอบด้วย เอกสารหลักฐาน ดังนี้

- ๑) สูติบัตร หรือทะเบียนการเกิด
- ๒) ทะเบียนบ้าน (ทร.๑๔)
- ๓) หลักฐานทางการศึกษา
- ๔) หลักฐานทางการทหาร
- ๕) หลักฐานทางราชการแสดงวัน เดือน ปีเกิด
- ๖) หลักฐานอื่น ๆ ของทางราชการที่ระบุ วันเดือนปีเกิดโดยชัดเจน
- ๗) หลักฐานที่แสดงความเป็นพี่น้องร่วมบิดา มารดา ของทางราชการ
- ๘) บันทึกชี้แจงเหตุผลที่เขียนวัน เดือน ปีเกิด ผิดพลาด

๕.๒ สำนักงานเขตพื้นที่การศึกษา ตรวจสอบเอกสาร และความถูกต้อง

๕.๓ เสนอสำนักงาน ก.ค.ศ. พิจารณาโดยผ่านสำนักงานคณะกรรมการการศึกษาขั้นพื้นฐานก่อน

๕.๔ ดำเนินการแก้ไขวัน เดือน ปีเกิด (หากได้รับอนุญาต) แจ้งสถานศึกษา (หากไม่ได้รับอนุญาต)

๕.๕ แจ้งสถานศึกษาของผู้ขอ และหน่วยงานที่เกี่ยวข้องทราบ



## ๖. Flow Chart การปฏิบัติงาน

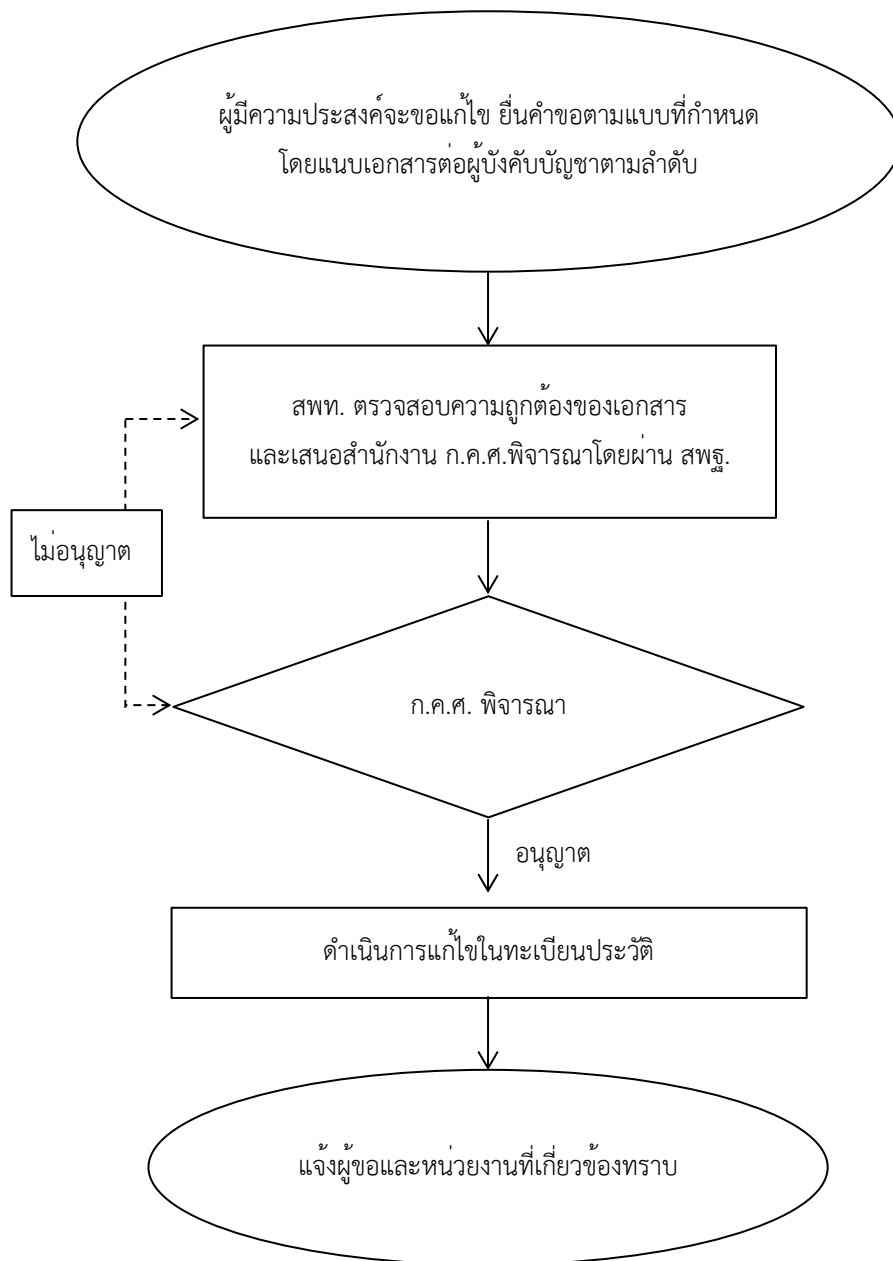

**๗. แบบฟอร์มที่ใช้**

แบบคำขอแก้ไข วัน เดือน ปีเกิด ตามระเบียบสำนักนายกรัฐมนตรีว่าด้วยการแก้ไข วัน เดือน ปีเกิด ในทะเบียนประวัติข้าราชการ พ.ศ. ๒๕๔๘

**๘. เอกสาร/หลักฐานที่อ้างอิง**

๘.๑ หนังสือสำนักงาน ก.พ. ที่ นร ๑๐๐๖/ว ๑๕ ลงวันที่ ๒ พฤศจิกายน ๒๕๔๘

๘.๒ ระเบียบสำนักนายกรัฐมนตรีว่าด้วยการแก้ไข วัน เดือน ปีเกิดในทะเบียนประวัติข้าราชการ พ.ศ. ๒๕๔๘ ประกาศ วันที่ ๖ ตุลาคม พ.ศ.๒๕๔๘

๘.๓ หนังสือกระทรวงมหาดไทย ที่ ๔๔๘๖/๒๕๐๓ ลงวันที่ ๑๘ มีนาคม ๒๕๐๓

๘.๔ ระเบียบ ก.ค.ศ. ว่าด้วยระบบทะเบียนประวัติข้าราชการครูและบุคลากรทางการศึกษา อิเล็กทรอนิกส์ พ.ศ. ๒๕๖๔ ข้อ ๑๒ (๑)

<p>1316งานแก้ไข วัน เดือน ปีเกิด ของข้าราชการครูและบุคลากรทางการศึกษา ในทะเบียนประวัติ</p>	
<p><a href="https://drive.google.com/drive/folders/1C7DuDxcXAVQ0IZ0LvKXAFBF13aAV9QZP?usp=share_link">https://drive.google.com/drive/folders/1C7DuDxcXAVQ0IZ0LvKXAFBF13aAV9QZP?usp=share_link</a></p>	

**ข้อสังเกตในระดับปฏิบัติ**

การตรวจสอบ วัน เดือน ปีเกิด ในทะเบียนประวัติข้าราชการ (ก.ค.ศ.๑๖ หรือ ก.พ.๗ เดิม) ต้องตรวจสอบกับทะเบียนบ้าน / บัตรประจำตัวประชาชน ก่อนการจัดทำทะเบียนประวัติ และควรตรวจสอบก่อนการเกษียณอายุราชการ เนื่องจากมีกรณี วัน เดือน ปีเกิดในทะเบียนประวัติราชการ (ก.ค.ศ.๑๖ หรือ ก.พ.๗ เดิม) ไม่ถูกต้องตรงกัน ทำให้ปีเกษียณไม่ตรงตามความเป็นจริง

## คู่มือการบริหารงานบุคคลสำนักงานเขตพื้นที่การศึกษา

๑. ชื่องาน งานแก้ไข วัน เดือน ปีเกิด ลูกจ้างประจำของส่วนราชการ [๑๓๑๗]

๒. วัตถุประสงค์

เพื่อเป็นแนวปฏิบัติการแก้ไข วัน เดือน ปีเกิดลูกจ้างประจำของส่วนราชการ

๓. ขอบข่ายงาน

การดำเนินการแก้ไข วัน เดือน ปีเกิด ลูกจ้างประจำของส่วนราชการ กรณีจะเกษียณอายุราชการ ให้ถูกต้องตามข้อเท็จจริง

๔. คำจำกัดความ

-

๕. ขั้นตอนการปฏิบัติงาน

๕.๑ ผู้มีความประสงค์ขอแก้ไขวัน เดือน ปีเกิด ยื่นคำขอตามแบบที่กำหนดโดยแนบเอกสาร ต่อผู้บังคับบัญชาตามลำดับตรวจสอบ ประกอบด้วย เอกสารหลักฐาน ดังนี้

๑) สูติบัตร หรือทะเบียนการเกิด

๒) ทะเบียนบ้าน (ทร.๑๔)

๓) หลักฐานทางการศึกษา

๔) หลักฐานทางการทหาร

๕) หลักฐานทางราชการแสดงวัน เดือน ปีเกิด

๖) หลักฐานอื่น ๆ ของทางราชการที่ระบุ วัน เดือน ปีเกิด โดยชัดเจน

๗) หลักฐานที่แสดงความเป็นพี่น้องร่วมบิดา มารดา ของทางราชการ

๕.๒ สำนักงานเขตพื้นที่การศึกษา ตรวจสอบเอกสาร และความถูกต้อง

๕.๓ เสนอสำนักงานคณะกรรมการการศึกษาขั้นพื้นฐาน พิจารณา

๕.๔ ดำเนินการแก้ไขวัน เดือน ปีเกิด ในบัตรลูกจ้างประจำรายชื่อ (บัตรค่าจ้าง) (เก็บที่การเงิน)

๕.๕ แจ้งสถานศึกษาของผู้ขอ และหน่วยงานที่เกี่ยวข้องทราบ

## ๖. Flow Chart การปฏิบัติงาน

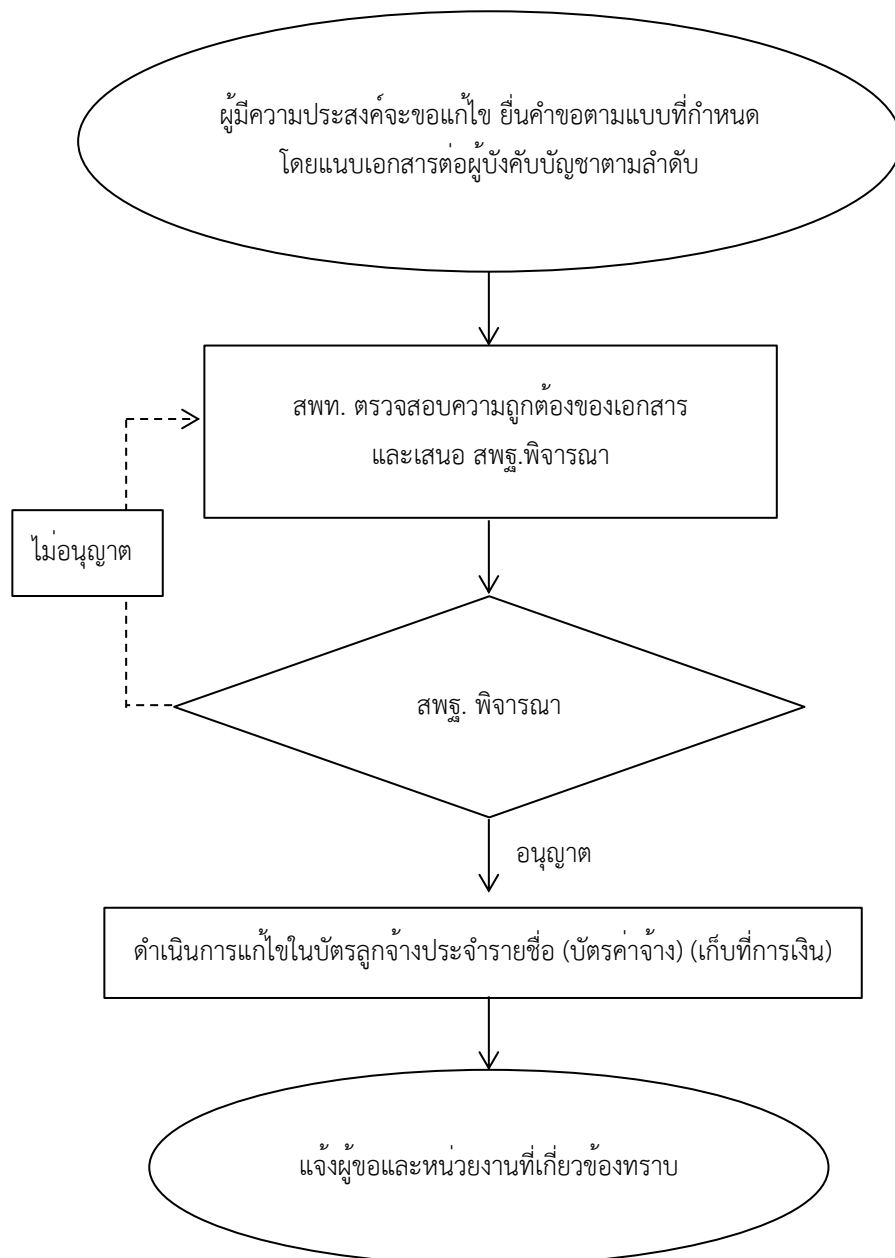

## ๗. แบบฟอร์มที่ใช้

แบบคำขอแก้ไข วัน เดือน ปีเกิด

## ๘. เอกสาร/หลักฐานที่อ้างอิง

๘.๑ หนังสือสำนักงาน ก.พ. ที่ นร ๑๐๐๖/ว ๑๕ ลงวันที่ ๒ พฤศจิกายน ๒๕๔๘

๘.๒ ระเบียบสำนักนายกรัฐมนตรีว่าด้วยการแก้ไข วัน เดือน ปีเกิดในทะเบียนประวัติข้าราชการ พ.ศ. ๒๕๔๘ ประกาศ วันที่ ๖ ตุลาคม พ.ศ. ๒๕๔๘

๘.๓ ประมวลกฎหมายแพ่งและพาณิชย์ มาตรา ๑๖

๘.๔ พระราชบัญญัติข้อมูลข่าวสารของราชการ พ.ศ. ๒๕๔๐

๘.๕ หนังสือกรมบัญชีกลางที่ กค.๐๔๑๕/ว๑๒๐ ลงวันที่ ๒๓ มีนาคม ๒๕๔๘ เรื่อง การแก้ไข วันเดือนปีเกิดลูกจ้างประจำของส่วนราชการ

1317งานแก้ไข วัน เดือน ปีเกิด ลูกจ้างประจำของส่วนราชการ



[https://drive.google.com/drive/folders/1PVxVql-4uBUQdVoZuE7\\_Zv6s7323XrML?usp=sharing](https://drive.google.com/drive/folders/1PVxVql-4uBUQdVoZuE7_Zv6s7323XrML?usp=sharing)

## ข้อสังเกตในระดับปฏิบัติ

การแก้ไข วัน เดือน ปีเกิด มีผลกระทบต่อวันเกษียณอายุราชการ ควรตรวจสอบยืนยันกับเอกสารต้นฉบับ คือทะเบียนบ้าน บัตรประจำตัวประชาชน กับบัตรลูกจ้างประจำรายชื่อ (บัตรเงินเดือน)

๑. ชื่องาน งานเปลี่ยนแปลงชื่อ - สกุล ในทะเบียนประวัติ [๑๓๑๘]

๒. วัตถุประสงค์

เพื่อเป็นแนวปฏิบัติกรดำเนินการเปลี่ยนแปลงชื่อ - สกุล ในทะเบียนประวัติ

๓. ขอบข่ายงาน

เป็นการเปลี่ยนแปลงข้อมูลชื่อ - สกุล ในทะเบียนประวัติของข้าราชการครูและบุคลากรทางการศึกษา ให้ถูกต้องตามหลักฐานของทางราชการ

๔. คำจำกัดความ

-

๕. ขั้นตอนการปฏิบัติงาน

๕.๑ ข้าราชการครูและบุคลากรทางการศึกษา ยื่นคำร้องขอเปลี่ยนแปลงชื่อ - สกุล ต่อผู้บังคับบัญชา ตามลำดับชั้น

๕.๒ สำนักงานเขตพื้นที่การศึกษาตรวจสอบเอกสารที่เกี่ยวข้อง ดังนี้

๑) ทะเบียนสมรส (คร.๓)

๒) ทะเบียนหย่า (คร.๗)

๓) เอกสารการขอเปลี่ยนชื่อตัว (แบบ ช.๓)

๔) เอกสารการขอเปลี่ยนชื่อสกุล (แบบ ช.๕)

๕) ทะเบียนบ้าน (ทร.๑๔)

๖) แบบลายมือชื่อ

๕.๓ เสนอผู้อำนวยการสำนักงานเขตพื้นที่การศึกษานุมัติเปลี่ยนแปลงชื่อ - สกุล ในทะเบียนประวัติ

๕.๔ บันทึก เปลี่ยนแปลงข้อมูลชื่อ - สกุล ใน ก.พ.๗/ก.ค.ศ. ๑๖

๕.๕ แจ้งสำนักงาน ก.ค.ศ. และหน่วยงานที่เกี่ยวข้อง

## ๖. Flow Chart การปฏิบัติงาน

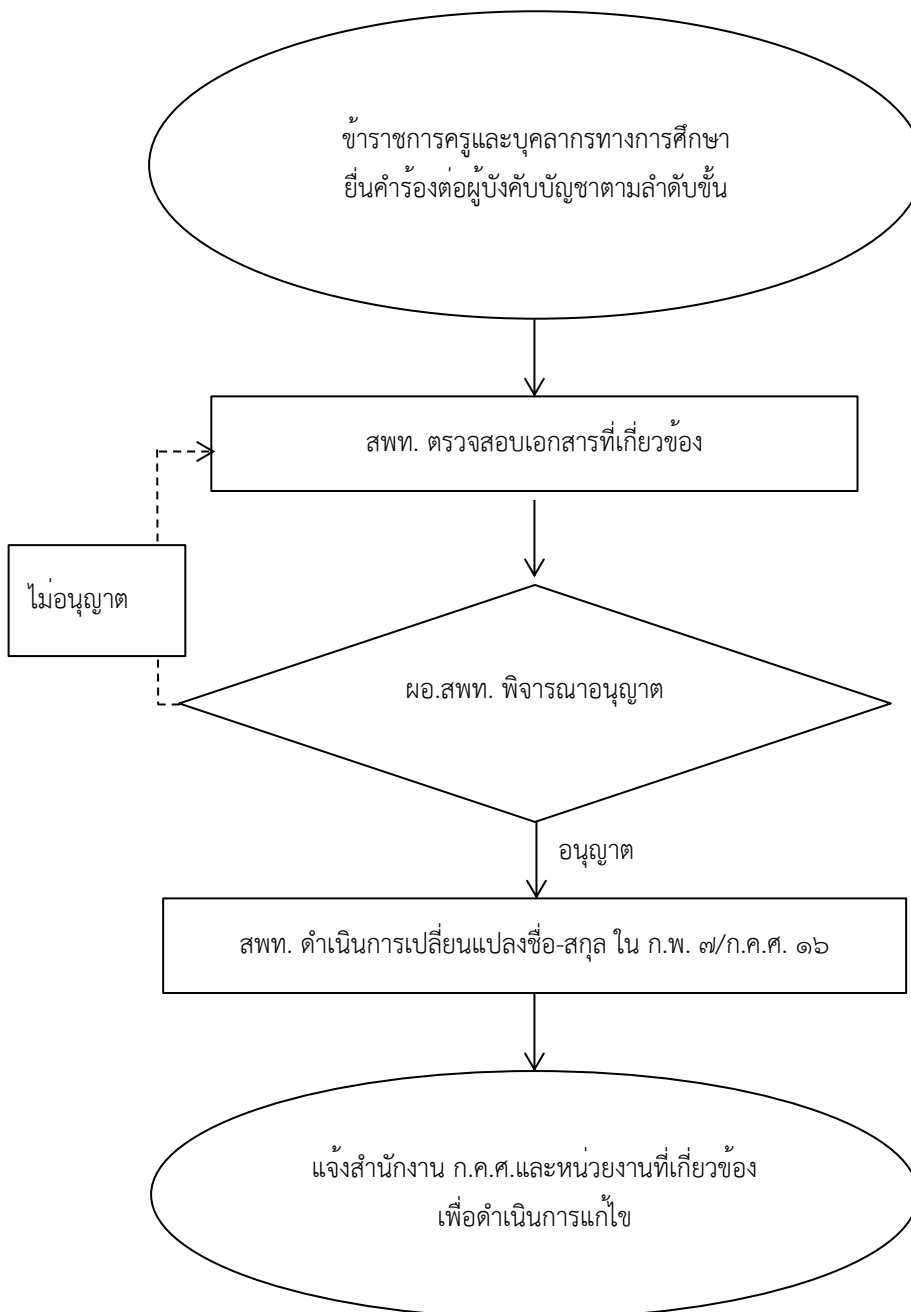

### ๗. แบบฟอร์มที่ใช้

แบบคำขอเปลี่ยนแปลงชื่อ - สกุล ในทะเบียนประวัติ

### ๘. เอกสาร/หลักฐานอ้างอิง

๘.๑ พระราชบัญญัติระเบียบข้าราชการครูและบุคลากรทางการศึกษา พ.ศ.๒๕๔๗ และที่แก้ไขเพิ่มเติม

๘.๒ ระเบียบ ก.ค.ศ.ว่าด้วยระบบทะเบียนประวัติข้าราชการครูและบุคลากรทางการศึกษา อิเล็กทรอนิกส์ พ.ศ. ๒๕๖๔

๘.๓ หนังสือสำนักงาน ก.ค.ศ. ที่ ศธ ๐๒๐๖.๒/ว ๑๑ ลงวันที่ ๘ เมษายน ๒๕๖๕ เรื่อง ข้อมำหนดตามระเบียบ ก.ค.ศ.ว่าด้วยระบบทะเบียนประวัติข้าราชการครูและบุคลากรทางการศึกษาอิเล็กทรอนิกส์ พ.ศ.๒๕๖๔

1318งานเปลี่ยนแปลงชื่อ – สกุล ในทะเบียนประวัติ	
<a href="https://drive.google.com/drive/folders/18lu5CP1CvSAwMJsaFGu7mrSjM8oZxqor?usp=share_link">https://drive.google.com/drive/folders/18lu5CP1CvSAwMJsaFGu7mrSjM8oZxqor?usp=share_link</a>	

### ข้อสังเกตในระดับปฏิบัติ

ควรระมัดระวังกรณีขอเปลี่ยนแปลงชื่อ - ชื่อสกุล ในปีที่จะเกษียณอายุราชการ เพราะอาจมีผลต่อคำสั่ง หนังสือ และการขอรับสิทธิประโยชน์ที่เกี่ยวข้อง



## คู่มือการบริหารงานบุคคลสำนักงานเขตพื้นที่การศึกษา

๑. **ชื่องาน** การปรับอัตราเงินเดือนข้าราชการครูและบุคลากรทางการศึกษาได้รับเงินเดือนในกรณีที่ได้รับคุณวุฒิเพิ่มขึ้นหรือสูงขึ้น ตามคุณวุฒิที่ ก.ค.ศ. รับรอง [๑๓๑๙]

### ๒. วัตถุประสงค์

เพื่อเป็นแนวปฏิบัติในการให้ข้าราชการครูและบุคลากรทางการศึกษาได้รับเงินเดือนในกรณีที่ได้รับคุณวุฒิเพิ่มขึ้นหรือสูงขึ้น ตามคุณวุฒิที่ ก.ค.ศ. รับรอง

### ๓. ขอบข่ายงาน

เป็นการดำเนินการปรับอัตราเงินเดือนของข้าราชการครูและบุคลากรทางการศึกษาให้ได้รับเงินเดือนสูงขึ้น ตามคุณวุฒิที่ ก.ค.ศ. รับรอง

### ๔. คำจำกัดความ

การปรับวุฒิการศึกษา หมายถึง การปรับอัตราเงินเดือน และคุณวุฒิที่ได้รับสูงขึ้น ซึ่งคุณวุฒิจะต้องได้รับหลังจากการบรรจุเข้ารับราชการแล้ว และเป็นวุฒิที่ ก.ค.ศ. รับรองว่าเป็นคุณวุฒิเฉพาะสำหรับตำแหน่งนั้น

### ๕. ขั้นตอนการปฏิบัติงาน

๕.๑ ข้าราชการที่ประสงค์จะขอรับเงินเดือนตามคุณวุฒิที่ได้รับเพิ่มขึ้นหรือสูงขึ้น จัดทำคำขอตามแบบที่ ก.ค.ศ. กำหนด ยื่นคำขอพร้อมเอกสารหลักฐานครบถ้วนต่อผู้บังคับบัญชา ภายใน ๖๐ วัน นับแต่วันที่สำเร็จการศึกษา ให้ผู้นั้นได้รับเงินเดือนตามคุณวุฒิในวันที่สำเร็จการศึกษา หรือวันที่ส่งให้กลับเข้าปฏิบัติราชการ

หากยื่นคำขอให้ได้รับเงินเดือนตามคุณวุฒิที่ได้รับเพิ่มขึ้นหรือสูงขึ้น เกินกว่า ๖๐ วัน นับตั้งแต่วันที่สำเร็จการศึกษา ให้ผู้นั้นได้รับเงินเดือนตามคุณวุฒิในวันที่ยื่นคำขอ

๕.๒ ตรวจสอบคำขอ และคุณวุฒิพร้อมเอกสารหลักฐาน เมื่อเห็นว่าเอกสารหลักฐานถูกต้องและครบถ้วนสมบูรณ์แล้วนำเสนอ อ.ก.ค.ศ. เขตพื้นที่การศึกษาพิจารณาให้ความเห็นชอบ เพื่อให้ผู้มีอำนาจตามมาตรา ๕๓ สั่งให้ได้รับเงินเดือนในกรณีที่ได้รับคุณวุฒิเพิ่มขึ้นหรือสูงขึ้นต่อไป

#### การตรวจสอบเอกสารหลักฐาน ดังนี้

- ๑) เป็นคุณวุฒิที่ ก.ค.ศ. รับรอง และกำหนดเป็นคุณสมบัติเฉพาะสำหรับตำแหน่ง
- ๒) ต้องได้รับคุณวุฒิเพิ่มขึ้นหรือสูงขึ้น ไม่ก่อนวันที่ได้รับการบรรจุและแต่งตั้งเป็นข้าราชการครู

และบุคลากรทางการศึกษา

๓) เป็นคุณวุฒิในสาขาวิชาเดียวกันกับคุณวุฒิระดับปริญญาตรี และหรือระดับปริญญาโท ที่ใช้ในการบรรจุและแต่งตั้ง

๔) เป็นคุณวุฒิที่ตรงกับสาขาวิชา หรือกลุ่มสาระการเรียนรู้ที่ผู้นั้นได้ทำการสอนหรือเคยทำการสอน หรือเป็นคุณวุฒิที่เป็นประโยชน์ต่อการจัดการเรียนการสอน รวมทั้งส่งเสริมการเรียนรู้ตามที่ส่วนราชการต้นสังกัดกำหนด

๕) ข้าราชการครูและบุคลากรทางการศึกษาได้รับอนุมัติหรืออนุญาตให้ศึกษาต่อตามระเบียบของทางราชการ หรือข้าราชการครูและบุคลากรทางการศึกษาที่ได้รายงานการไปศึกษาโดยไม่ใช้เวลาราชการตามระเบียบของทางราชการ หรือได้รับคุณวุฒิเพิ่มขึ้นหรือสูงขึ้นตามที่ ก.ค.ศ. รับรอง ตั้งแต่วันที่ ๒๘ ธันวาคม ๒๕๕๙ เป็นต้นไป

๕.๓ ผู้มีอำนาจตามมาตรา ๕๓ ดำเนินการออกคำสั่งให้ได้รับเงินเดือนในกรณีที่ได้รับคุณวุฒิเพิ่มขึ้นหรือสูงขึ้น

๕.๔ แจ่งสถานศึกษา และงานที่เกี่ยวข้อง เพื่อดำเนินการต่อไป

๕.๕ ส่งสำเนาคำสั่งไปยังสำนักงานคณะกรรมการการศึกษาขั้นพื้นฐาน และสำนักงาน ก.ค.ศ. ภายใน ๗ วัน นับแต่วันที่ออกคำสั่ง

## ๖. Flow Chart การปฏิบัติงาน

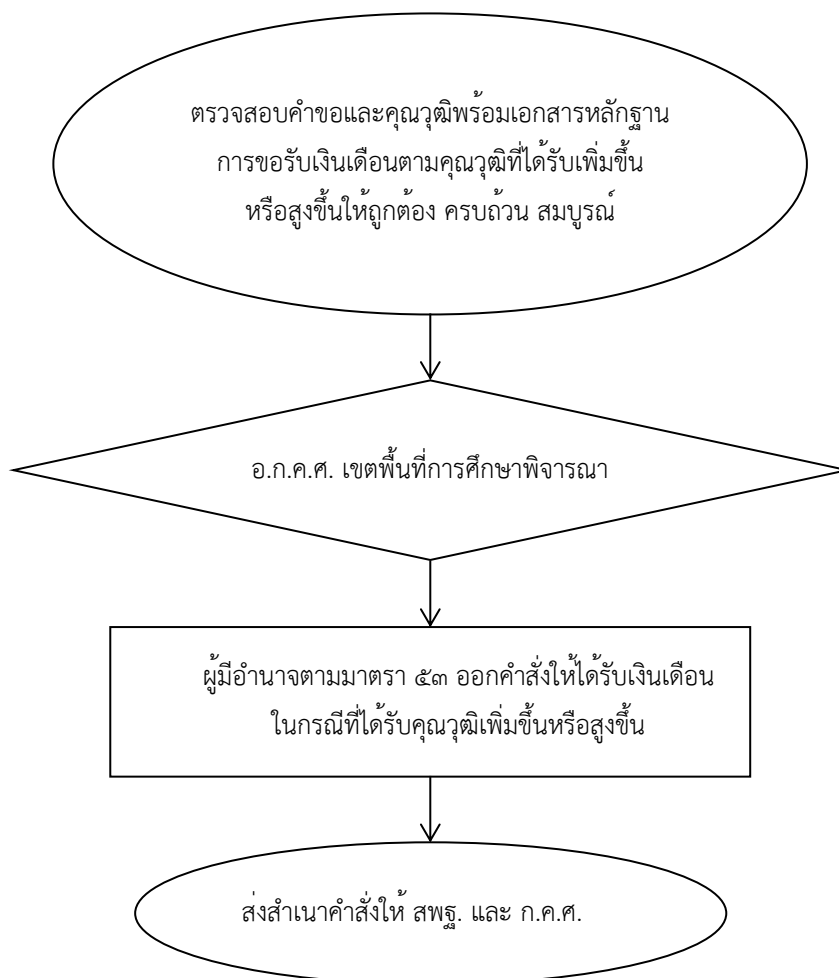

### ๗. แบบฟอร์มที่ใช้

แบบคำขอให้ข้าราชการครูและบุคลากรทางการศึกษาได้รับเงินเดือน ในกรณีที่ได้รับคุณวุฒิเพิ่มขึ้นหรือสูงขึ้น ตามคุณวุฒิที่ ก.ค.ศ. รับรอง

### ๘. เอกสาร/หลักฐานอ้างอิง

๘.๑ พระราชบัญญัติระเบียบข้าราชการครูและบุคลากรทางการศึกษา พ.ศ. ๒๕๔๗ และที่แก้ไขเพิ่มเติม

๘.๒ หนังสือสำนักงาน ก.ค.ศ. ที่ ศธ ๐๒๐๖.๗/ว ๒๕ ลงวันที่ ๒๘ ธันวาคม ๒๕๕๙ เรื่อง หลักเกณฑ์และวิธีการให้ข้าราชการครูและบุคลากรทางการศึกษาได้รับเงินเดือนในกรณีที่ได้รับคุณวุฒิเพิ่มขึ้นหรือสูงขึ้นตามคุณวุฒิที่ ก.ค.ศ. รับรอง

๘.๓ หนังสือสำนักงาน ก.ค.ศ. ที่ ศธ ๐๒๐๖.๗/ว ๙ ลงวันที่ ๕ พฤษภาคม ๒๕๖๓ เรื่องการปรับปรุงหลักเกณฑ์ และวิธีการให้ข้าราชการครูและบุคลากรทางการศึกษาได้รับเงินเดือนในกรณีที่ได้รับคุณวุฒิเพิ่มขึ้นหรือสูงขึ้น ตามคุณวุฒิที่ ก.ค.ศ. รับรอง

๘.๔ หนังสือสำนักงาน ก.ค.ศ. ที่ ศธ ๐๒๐๖.๗/ว ๒๑ ลงวันที่ ๑๓ ธันวาคม ๒๕๕๖ เรื่อง การกำหนดอัตราเงินเดือนสำหรับคุณวุฒิที่ ก.ค.ศ. รับรอง

1319การปรับอัตราเงินเดือนข้าราชการครูและบุคลากรทางการศึกษาได้รับเงินเดือน  
ในกรณีที่ได้รับคุณวุฒิเพิ่มขึ้น หรือสูงขึ้น ตามคุณวุฒิที่ ก.ค.ศ. รับรอง



[https://drive.google.com/drive/folders/1PrllubtrKoanGbPBiqypegD7UG8slw\\_F?usp=share\\_link](https://drive.google.com/drive/folders/1PrllubtrKoanGbPBiqypegD7UG8slw_F?usp=share_link)

๑. ชื่องาน งานขอเพิ่มวุฒิการศึกษาในทะเบียนประวัติ (ก.ค.ศ.๑๖)/ก.พ.๗ [๑๓๒๐]

๒. วัตถุประสงค์

เพื่อเป็นแนวปฏิบัติการดำเนินการขอเพิ่มวุฒิการศึกษาในทะเบียนประวัติ

๓. ขอบข่ายงาน

การดำเนินการปรับปรุงข้อมูลวุฒิการศึกษาของข้าราชการครูและบุคลากรทางการศึกษาให้เป็นปัจจุบัน ที่ได้รับเพิ่มขึ้น/สูงขึ้น โดยไม่ปรับอัตราเงินเดือนให้สูงขึ้น

๔. คำจำกัดความ

วุฒิการศึกษา คือ วุฒิที่ ก.ค.ศ. รับรองเป็นคุณวุฒิทางการศึกษา

๕. ขั้นตอนการปฏิบัติงาน

๕.๑ ข้าราชการครูและบุคลากรทางการศึกษาที่ได้รับวุฒิเพิ่มขึ้น/สูงขึ้น ยื่นคำขอเพิ่มวุฒิการศึกษาในทะเบียนประวัติต่อผู้บังคับบัญชาตามลำดับชั้น

๕.๒ สำนักงานเขตพื้นที่การศึกษา ดำเนินการตรวจสอบคุณวุฒิที่ ก.ค.ศ.รับรอง และเอกสารที่เกี่ยวข้อง และเสนอต่อผู้อำนวยการสำนักงานเขตพื้นที่การศึกษาพิจารณาอนุญาต

๕.๓ เจ้าหน้าที่ดำเนินการเพิ่มวุฒิทางการศึกษาในทะเบียนประวัติ/ก.พ.๗/ก.ค.ศ.๑๖

๕.๕ แจงผู้เกี่ยวข้องทราบ

๖. Flow Chart การปฏิบัติงาน

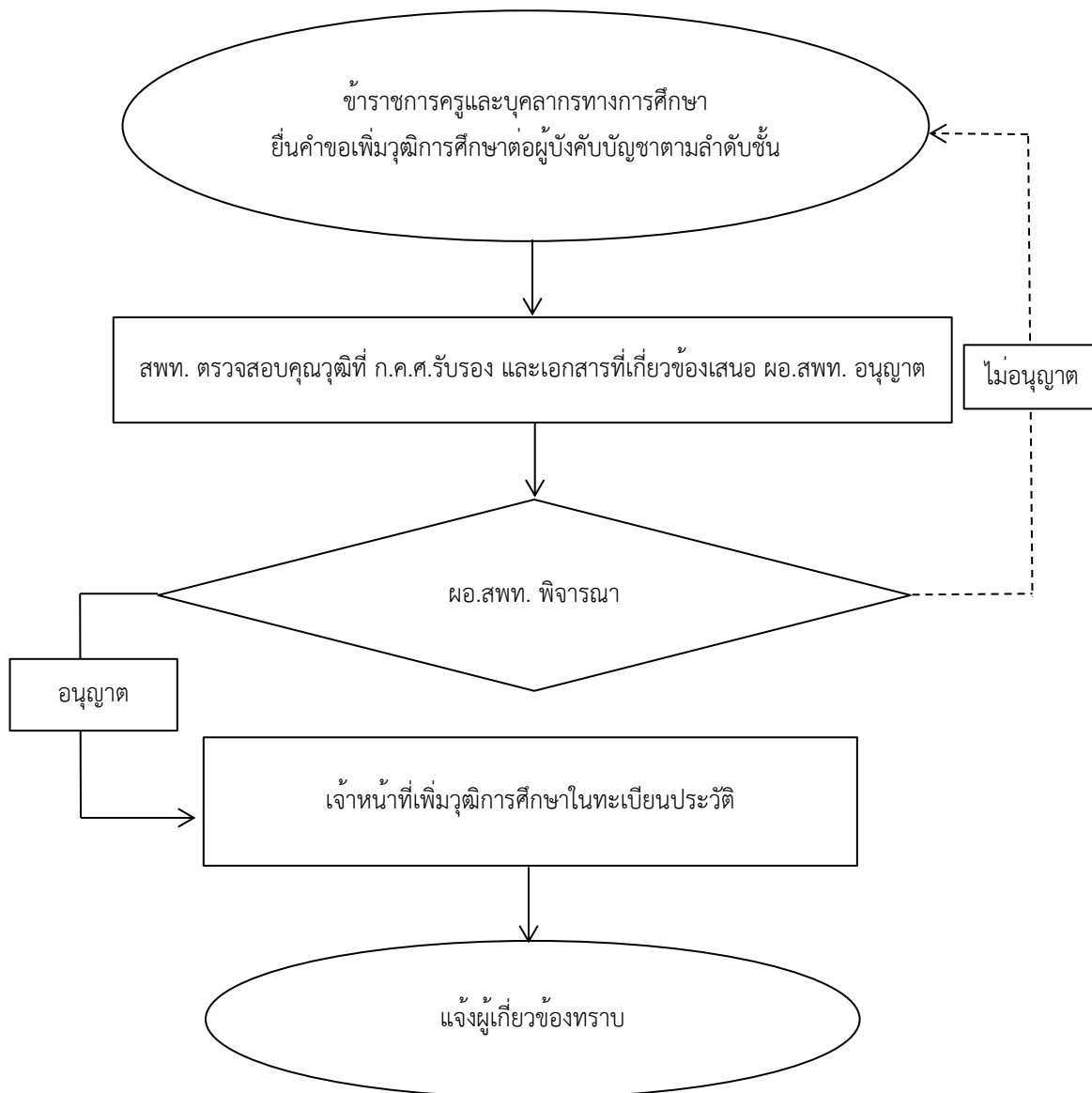

### ๗. แบบฟอร์มที่ใช้

แบบขอเพิ่มวุฒิในทะเบียนประวัติ

### ๘. เอกสาร/หลักฐานอ้างอิง

๘.๑ พระราชบัญญัติระเบียบข้าราชการครูและบุคลากรทางการศึกษา พ.ศ. ๒๕๔๗ และที่แก้ไขเพิ่มเติม

๘.๒ หนังสือสำนักงาน ก.ค.ศ ที่ ศธ ๐๒๐๖.๗/ว ๒๕ ลงวันที่ ๒๘ ธันวาคม ๒๕๕๙ เรื่อง หลักเกณฑ์และวิธีการให้ข้าราชการครูและบุคลากรทางการศึกษา ได้รับเงินเดือนในกรณีได้รับคุณวุฒิเพิ่มขึ้นหรือสูงขึ้นตามคุณวุฒิที่ ก.ค.ศ.รับรอง

๘.๓ ระเบียบ ก.ค.ศ.ว่าด้วยระบบทะเบียนประวัติข้าราชการครูและบุคลากรทางการศึกษา อิเล็กทรอนิกส์ พ.ศ. ๒๕๖๔

<p>1320งานขอเพิ่มวุฒิการศึกษาในทะเบียนประวัติ (ก.ค.ศ.16) / ก.พ.7</p>	
<p><a href="https://drive.google.com/drive/folders/1k3IUjdvNT8PWpghcygMnFZLhc-dxnBG?usp=share_link">https://drive.google.com/drive/folders/1k3IUjdvNT8PWpghcygMnFZLhc-dxnBG?usp=share_link</a></p>	

### ข้อสังเกตในระดับปฏิบัติ

ควรตรวจสอบหนังสือรับรองหรือสำเนาปริญญาบัตรหรือวุฒิที่ขอเพิ่มให้ละเอียด โดยเฉพาะกรณีสำเร็จการศึกษาจากสถาบันการศึกษาจากต่างประเทศ

## คู่มือการบริหารงานบุคคลสำนักงานเขตพื้นที่การศึกษา

๑. **ชื่องาน** งานบันทึกวันลาประจำปีในแฟ้มประวัติ (ก.ค.ศ. ๑๖/ก.พ. ๗) ข้าราชการ และลูกจ้างประจำ

[๑๓๒๑]

๒. **วัตถุประสงค์**

เพื่อเป็นแนวปฏิบัติการบันทึกวันลาในแฟ้มประวัติข้าราชการ และลูกจ้างประจำ

๓. **ขอบข่ายงาน**

การตรวจสอบควบคุม และบันทึกข้อมูลการลาของข้าราชการ และลูกจ้างประจำลงในแฟ้มประวัติข้าราชการ และสมุดประวัติของข้าราชการครูและบุคลากรทางการศึกษา และลูกจ้างประจำ

๔. **คำจำกัดความ**

-

๕. **ขั้นตอนการปฏิบัติงาน**

๕.๑ สถานศึกษา และหน่วยงานในสังกัดจัดทำบัญชีรายการลาประเภทต่าง ๆ ของข้าราชการครู และบุคลากรทางการศึกษา และลูกจ้างประจำ โดยนับตามปีงบประมาณ (๑ ตุลาคม – ๓๐ กันยายน) เสนอสำนักงานเขตพื้นที่การศึกษา

๕.๒ สำนักงานเขตพื้นที่การศึกษาตรวจสอบความถูกต้อง และบันทึกข้อมูลการลาของข้าราชการครู และลูกจ้างประจำลงในแฟ้มประวัติข้าราชการ

๕.๓ เสนอผู้อำนวยการสำนักงานเขตพื้นที่การศึกษารับรอง/รับทราบ

๕.๔ เจ้าหน้าที่จัดเก็บ/รักษา

๖. **Flow Chart การปฏิบัติงาน**

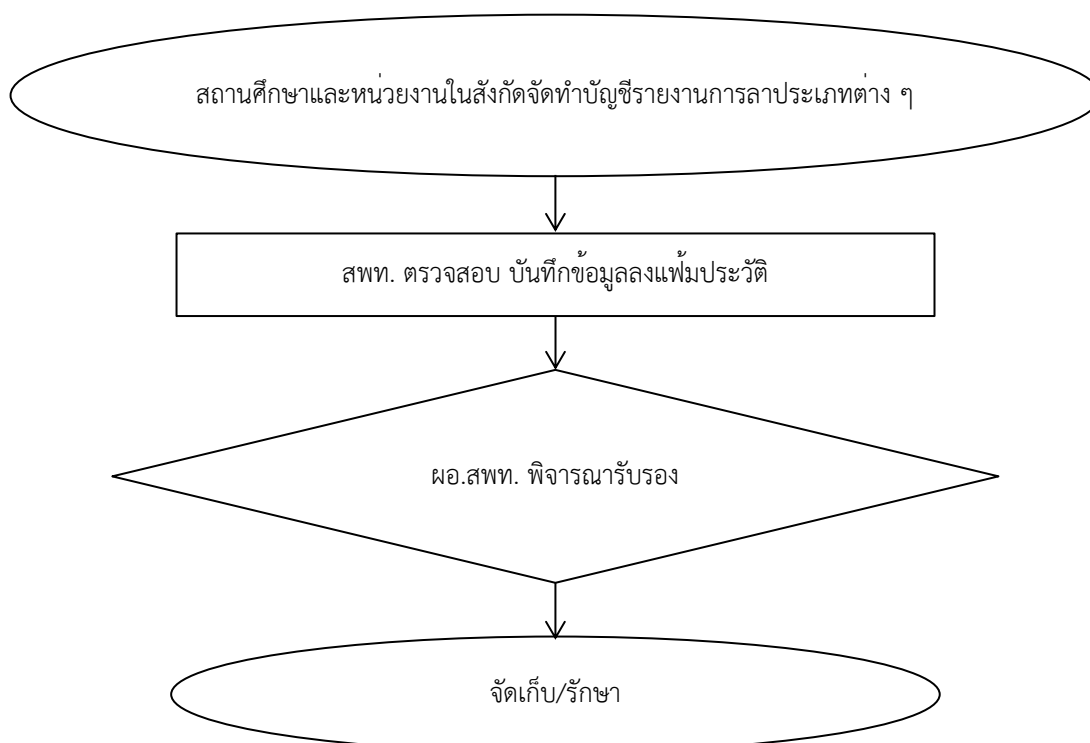

## ๗. แบบฟอร์มที่ใช้

-

## ๘. เอกสาร/หลักฐาน

๘.๑ พระราชบัญญัติระเบียบข้าราชการ และบุคลากรทางการศึกษา พ.ศ. ๒๕๔๗ และที่แก้ไขเพิ่มเติม

๘.๒ ระเบียบสำนักนายกรัฐมนตรีว่าด้วยการลาของข้าราชการ พ.ศ. ๒๕๕๕

๘.๓ ระเบียบว่าด้วยการเก็บรักษา ก.พ. ๗ พ.ศ. ๒๕๒๒

๘.๔ ระเบียบ ก.ค.ศ.ว่าด้วยระบบทะเบียนประวัติข้าราชการครูและบุคลากรทางการศึกษา อิเล็กทรอนิกส์ พ.ศ.๒๕๖๔

<p>1321งานบันทึกวันลาประจำปีในแฟ้มประวัติ (ก.ค.ศ. 16/ก.พ. 7) ข้าราชการ และลูกจ้างประจำ</p>	
<p><a href="https://drive.google.com/drive/folders/1DvpRMCrqbH2o960eFpxgTLuzrZW08IB?usp=share_link">https://drive.google.com/drive/folders/1DvpRMCrqbH2o960eFpxgTLuzrZW08IB?usp=share_link</a></p>	

## ข้อสังเกตในระดับปฏิบัติ

ควรจัดทำปฏิทินกำหนดวันรายงานวันลาประจำปีงบประมาณ และแจ้งให้ทราบล่วงหน้า



## คู่มือการบริหารงานบุคคลสำนักงานเขตพื้นที่การศึกษา

๑. **ชื่องาน** งานดำเนินการเกี่ยวกับแฟ้มประวัติข้าราชการครูและบุคลากรทางการศึกษาที่ลาออกจากราชการและถึงแก่กรรม [๑๓๒๒]
๒. **วัตถุประสงค์** เพื่อเป็นแนวปฏิบัติในการดำเนินการเกี่ยวกับแฟ้มประวัติข้าราชการครูและบุคลากรทางการศึกษาที่ลาออกจากราชการหรือถึงแก่กรรม
๓. **ขอบข่ายงาน** การจัดทำแฟ้มประวัติของข้าราชการครูและบุคลากรทางการศึกษาที่ลาออกจากราชการและถึงแก่กรรม
๔. **คำจำกัดความ** ทะเบียนประวัติข้าราชการ หมายถึง เอกสารที่ใช้บันทึกและรวบรวมรายละเอียดข้อมูลต่าง ๆ ของข้าราชการ เพื่อประโยชน์ในการบริหารงานบุคคลตั้งแต่ปัจจุบันจนพ้นจากราชการทุกกรณี
๕. **ขั้นตอนการปฏิบัติงาน**
  - กรณีมีข้าราชการครูและบุคลากรทางการศึกษาลาออกจากราชการหรือถึงแก่กรรม ดำเนินการตามขั้นตอน ดังนี้
    - ๕.๑ **กรณีลาออกจากราชการ**
      - ๑) เมื่อได้รับคำสั่งให้ข้าราชการครูและบุคลากรทางการศึกษาลาออกจากราชการ ให้เจ้าหน้าที่ผู้รับผิดชอบตรวจสอบความถูกต้อง
      - ๒) ตรวจสอบวันลาหยุดราชการทั้งปี ในปีที่ลาออกจากราชการแล้วนำมากรอกวันลาในแฟ้มประวัติ
      - ๓) กรอกรายละเอียดใน ก.พ.๗ รายการข้อ ๑๓. ตำแหน่งและอัตราเงินเดือนต่อจากรายการสุดท้าย โดยเริ่มกรอก วัน เดือน ปี ที่ลาออกจากราชการ ช่องตำแหน่งและอัตราเงินเดือน กรอกคำว่าลาออกจากราชการตามด้วยเหตุผล แล้วกรอกช่องเอกสารอ้างอิง จะกรอกข้อมูลตามคำสั่งให้ข้าราชการครูและบุคลากรทางการศึกษาลาออกจากราชการ
        - ๔) ผู้อำนวยการสำนักงานเขตพื้นที่การศึกษา สามารถรับรองข้อมูลในแฟ้มประวัติได้
        - ๕) มอบเอกสารให้กลุ่มบริหารงานการเงินและสินทรัพย์ไปดำเนินการในส่วนที่เกี่ยวข้อง
        - ๖) เก็บที่กลุ่มบริหารงานการเงินและสินทรัพย์ เพื่อส่งกรมบัญชีกลาง
        - ๗) สำเนาเรื่องและใบรับรองวันทวิคูณ รวบรวมเก็บไว้
    - ๕.๒ **กรณีถึงแก่กรรม**
      - ๑) เมื่อได้รับใบมรณบัตร
      - ๒) ตรวจสอบวันลาหยุดราชการทั้งปี ในปีถึงแก่กรรมแล้วนำมากรอกวันลาในแฟ้มประวัติ
      - ๓) กรอกรายละเอียดใน ก.พ.๗ รายการข้อ ๑๓. ตำแหน่งและอัตราเงินเดือนต่อจากรายการสุดท้าย โดยเริ่มกรอกวัน เดือน ปี ที่ถึงแก่กรรม ช่องตำแหน่งและอัตราเงินเดือน กรอกคำว่าถึงแก่กรรมด้วยโรค (ระบุในใบมรณบัตร) ที่ถึงแก่กรรมแล้วกรอกช่องเอกสารอ้างอิง ตาม มรณบัตรเลขที่.....วันที่ .....เดือน.....พ.ศ..... ณ อำเภอ.....จังหวัด.....

- ๔) ส่งมอบเอกสารให้กลุ่มบริหารงานการเงินและสินทรัพย์ดำเนินการในส่วนที่เกี่ยวข้อง
- ๕) กลุ่มบริหารงานการเงินและสินทรัพย์ จัดส่งแฟ้มประวัติให้กรมบัญชีกลาง

## ๖. Flow Chart การปฏิบัติงาน

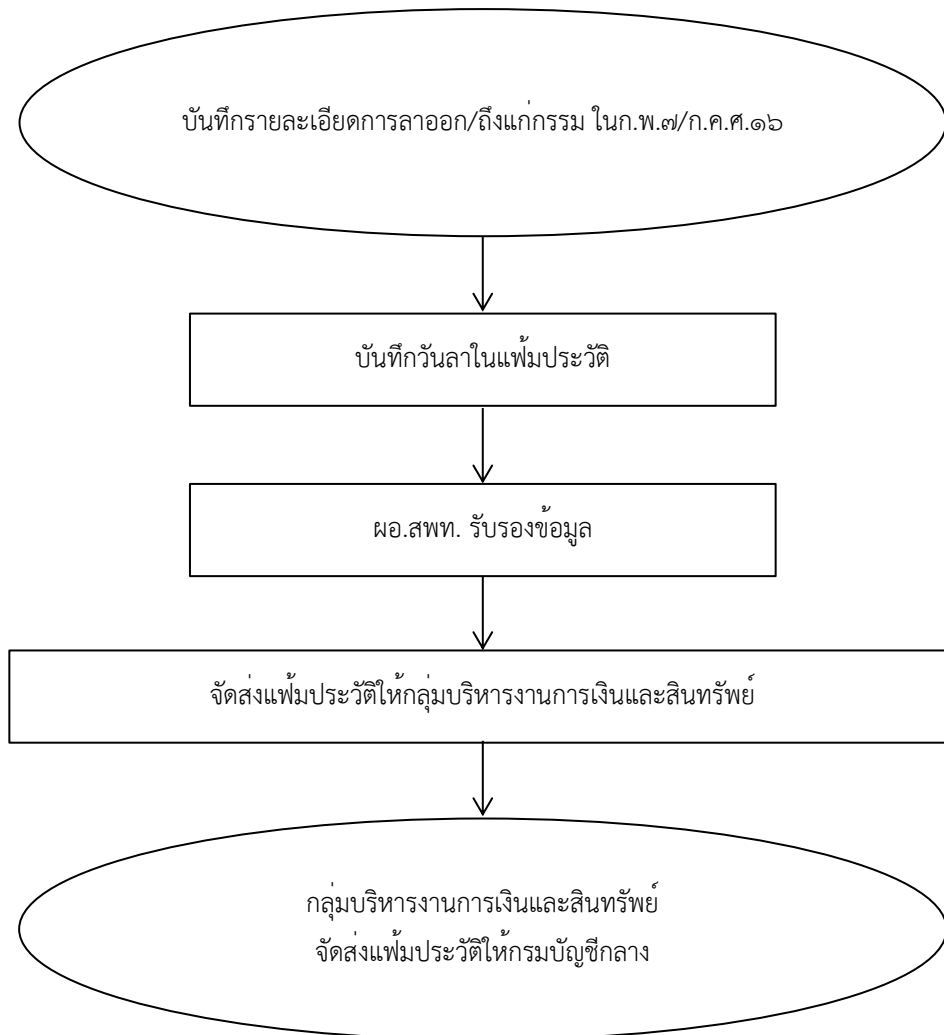

### ๗. แบบฟอร์มที่ใช้

-

### ๘. เอกสาร/หลักฐานอ้างอิง

๘.๑ พระราชบัญญัติระเบียบข้าราชการครูและบุคลากรทางการศึกษา พ.ศ. ๒๕๔๗ และที่แก้ไขเพิ่มเติม

๘.๒ ระเบียบ ก.ค.ศ. ว่าด้วยระบบทะเบียนประวัติข้าราชการครูและบุคลากรทางการศึกษา อิเล็กทรอนิกส์ พ.ศ. ๒๕๖๔

1322งานดำเนินการเกี่ยวกับแฟ้มประวัติข้าราชการครูและบุคลากรทางการศึกษา  
ที่ลาออกจากราชการและถึงแก่กรรม



[https://drive.google.com/drive/folders/10k7E6spRhAkpFobGNNiQLNN0byacA19e?usp=share\\_link](https://drive.google.com/drive/folders/10k7E6spRhAkpFobGNNiQLNN0byacA19e?usp=share_link)

### ข้อสังเกตในระดับปฏิบัติ

มีการจัดระบบเอกสารที่ดี สืบค้นง่าย ตรวจสอบข้อมูลได้ถูกต้องและการบริการที่รวดเร็วเป็นการสร้างความพึงพอใจที่ดีแก่ผู้มาขอรับบริการ

๑. **ชื่องาน** งานเสนอขอพระราชทานเครื่องราชอิสริยาภรณ์และเหรียญจักรพรรดิมาลา ให้แก่ข้าราชการครูและบุคลากรทางการศึกษา ลูกจ้างประจำ และพนักงานราชการ [๑๓๒๓]

**๒. วัตถุประสงค์**

เพื่อเป็นแนวปฏิบัติในการดำเนินการขอพระราชทานเครื่องราชอิสริยาภรณ์และเหรียญจักรพรรดิมาลา

**๓. ขอบข่ายงาน**

การเสนอขอพระราชทานเครื่องราชอิสริยาภรณ์และเหรียญจักรพรรดิมาลาแก่ข้าราชการครูและบุคลากรทางการศึกษา ลูกจ้างประจำ และพนักงานราชการ ที่มีคุณสมบัติครบถ้วนตามระเบียบ

**๔. คำจำกัดความ**

-

**๕. ขั้นตอนการปฏิบัติงาน**

**๕.๑ เครื่องราชอิสริยาภรณ์อันเป็นที่เชิดชูยิ่งช้างเผือกและเครื่องราชอิสริยาภรณ์อันมีเกียรติยศยิ่งมงกุฎไทย**

**๑) การดำเนินการ**

(๑) สำนักงานเขตพื้นที่การศึกษา สํารวจ รวบรวม ตรวจสอบคุณสมบัติเกี่ยวกับตำแหน่งระดับ และความดีความชอบของข้าราชการ ลูกจ้างประจำ และพนักงานราชการ ให้เป็นไปตามเงื่อนไขและกำหนดระยะเวลาการเลื่อนขั้นตราโดยเคร่งครัด และให้เสนอขอพระราชทานฯ ให้เป็นปัจจุบันตามปีที่ข้าราชการ ลูกจ้างประจำ และพนักงานราชการมีคุณสมบัติครบถ้วน หากเป็นข้าราชการหรือลูกจ้างประจำ คนใดที่ไปช่วยราชการ หรือไม่ได้ปฏิบัติหน้าที่ประจำอยู่ที่ต้นสังกัดเดิม ให้สถานศึกษา/หน่วยงานที่ไปช่วยราชการหรือปฏิบัติหน้าที่ประจำ เสนอขอพระราชทานฯ ในปีที่มีคุณสมบัติครบถ้วนให้ด้วย

(๒) บันทึกข้อมูลลงในโปรแกรมการเสนอขอพระราชทานเครื่องราชอิสริยาภรณ์ สำนักงานคณะกรรมการการศึกษาขั้นพื้นฐาน (OBEC Decoration) พร้อมจัดทำเอกสารประกอบการพิจารณาเสนอขอพระราชทานเครื่องราชอิสริยาภรณ์และเหรียญจักรพรรดิมาลาประจำปี ตามแบบและจำนวนที่กำหนด เพื่อประกอบการพิจารณาเสนอขอพระราชทานฯ โดยจะต้องกรอกข้อมูลให้ถูกต้องครบถ้วนและชัดเจน

(๓) ตั้งคณะกรรมการเพื่อพิจารณากลับกรองคุณสมบัติของบุคคลที่พึงได้รับการเสนอขอพระราชทานเครื่องราชอิสริยาภรณ์และเหรียญจักรพรรดิมาลาประจำปี

(๔) เสนอผู้อำนวยการสำนักงานเขตพื้นที่การศึกษา หรือผู้รักษาราชการแทนลงนาม บัญชีคุณสมบัติฯ (แบบ ขร ๔, แบบ ลจ ๓ และแบบ พร ๔) หน้าสุดท้ายของแต่ละชั้นตรา

(๕) จัดส่งเอกสารตามแบบและจำนวนที่กำหนด และรายงานการประชุมคณะกรรมการกลับกรองคุณสมบัติฯ จำนวน ๑ ชุด พร้อมไฟล์ข้อมูลไปยัง E-mail : [Decora.obec@gmail.com](mailto:Decora.obec@gmail.com) ถึงกลุ่มงานเครื่องราชอิสริยาภรณ์ สำนักพัฒนาระบบบริหารงานบุคคลและนิติการ สำนักงานคณะกรรมการการศึกษาขั้นพื้นฐาน เพื่อตรวจสอบและดำเนินการได้ทันตามที่ระเบียบกำหนดฯ

(๖) เมื่อประกาศราชกิจจานุเบกษาแล้ว ให้ตรวจสอบรายชื่อผู้ได้รับพระราชทานเครื่องราชอิสริยาภรณ์ตามประกาศราชกิจจานุเบกษาได้จาก [www.mratchakitcha.soc.go.th](http://www.mratchakitcha.soc.go.th) และบันทึก

รายการชั้นตราและปีที่ได้รับพระราชทานฯ ลงในแฟ้มประวัติข้าราชการฉบับของสถานศึกษา/หน่วยงาน ให้เป็นปัจจุบันด้วย

**๒) เอกสารประกอบการพิจารณาเสนอขอพระราชทานเครื่องราชอิสริยาภรณ์**

- (๑) ชั้นสายสะพาย เอกสารประกอบการเสนอขอฯ จำนวน ๒ ชุด (เรียงลำดับดังนี้)
- (ก) สำเนาบัตรข้าราชการหรือบัตรประจำตัวประชาชน
  - (ข) สำเนาทะเบียนบ้าน
  - (ค) คำสั่งวิทยฐานะชำนาญการพิเศษ/เชี่ยวชาญ
  - (ง) สำเนาประกาศรางวัลงานบุกเบิก หรือ สำเนาใบกำกับเครื่องราชอิสริยาภรณ์

ชั้นรอง (กรณีขอชั้น ป.ม. ส่งสำเนา ชั้น ท.ช. เป็นต้น)

- (จ) คำสั่งเลื่อนเงินเดือนฉบับปัจจุบัน
- (ฉ) สำเนา ก.พ.๗ หรือ ก.ค.ศ.๑๖ (ตั้งแต่บรรจุ จนถึงปัจจุบัน)
- (ช) หนังสือรับรองความประพฤติ จำนวน ๑ ฉบับ (ผู้อำนวยการสำนักงาน

เขตพื้นที่การศึกษา หรือผู้รักษาราชการแทนลงนามเท่านั้น)

- (ช) แบบเสนอขอพระราชทานและรับรองคุณสมบัติ (แบบ คส.๒)

(๒) ชั้นต่ำกว่าสายสะพาย เอกสารประกอบการเสนอขอฯ ทุกชั้นตรา จำนวน ๑ ชุด ดังนี้

- (ก) กรณีข้าราชการ
  - ๑. สำเนาบัตรประจำตัวประชาชน หรือสำเนาทะเบียนบ้าน
  - ๒. สำเนา ก.พ.๗ หรือ ก.ค.ศ.๑๖ (ตั้งแต่บรรจุ จนถึงปัจจุบัน)
  - ๓. แบบเสนอขอพระราชทานและรับรองคุณสมบัติ (แบบ คส.๒)
- (ข) กรณีลูกจ้างประจำ
  - ๑. สำเนาบัตรประจำตัวประชาชน หรือสำเนาทะเบียนบ้าน
  - ๒. สำเนาทะเบียนลูกจ้าง (ตั้งแต่บรรจุ จนถึงปัจจุบัน)
  - ๓. แบบเสนอขอพระราชทานและรับรองคุณสมบัติ (แบบ คส.๒)
- (ค) กรณีพนักงานราชการ
  - ๑. สำเนาบัตรประจำตัวประชาชน หรือสำเนาทะเบียนบ้าน
  - ๒. สำเนาสัญญาจ้าง (ต้องเป็นสัญญาที่ทำต่อเนื่องมาโดยตลอด นับตั้งแต่วันที่

วันเริ่มจ้างจนถึงปัจจุบัน)

- ๓. แบบเสนอขอพระราชทานและรับรองคุณสมบัติ (แบบ คส.๒)

เอกสารสำเนาที่แนบจะต้องมีความชัดเจน สามารถอ่านและตรวจสอบได้ พร้อมลงนามรับรองสำเนาถูกต้องทุกฉบับตามแบบที่กำหนด

## ๕.๒ การเสนอขอพระราชทานเหรียญจักรพรรดิมาลา (ร.จ.พ.)

### ๑) การดำเนินการ

(๑) ให้ข้าราชการที่มีคุณสมบัติครบถ้วนแต่ละคนกรอกรายละเอียดในแบบประวัติ สำหรับเสนอขอพระราชทานเหรียญจักรพรรดิมาลา (แบบ ร.จ.พ.) ลงนามเจ้าของประวัติด้วยปากกาหมึกสีน้ำเงิน จำนวนคนละ ๓ ฉบับ ให้ถูกต้องครบถ้วนตามตัวอย่างที่กำหนด

ทั้งนี้การกรอกรายละเอียดของผู้ขอฯ จะต้องเป็นความจริงและถูกต้องตรงกับ ก.พ.๗ หรือ ก.ค.ศ.๑๖ หรือสมุดประวัติ มิฉะนั้นจะถือว่ารายงานเท็จต่อผู้บังคับบัญชา

(๒) ให้สถานศึกษา รวบรวมแบบประวัติฯ (แบบ ร.จ.พ.) และตรวจสอบคุณสมบัติของ ข้าราชการให้เป็นไปตามหลักเกณฑ์ และจัดส่งข้อมูลให้สำนักงานเขตพื้นที่การศึกษาเพื่อดำเนินการ

(๓) ให้สำนักงานเขตพื้นที่การศึกษา รวบรวม ตรวจสอบคุณสมบัติ พร้อมจัดทำแบบ บัญชีแสดงคุณสมบัติของข้าราชการที่เสนอขอพระราชทานเหรียญจักรพรรดิมาลา (แบบ ขร ๗ ) พร้อม ดำเนินการรวมเรื่องกับการเสนอขอเครื่องราชอิสริยาภรณ์ ในข้อ ๕.๑ การดำเนินการ ข้อ (๒) – (๖) ด้วยกัน (บันทึกข้อมูลในโปรแกรม/ตั้งคณะกรรมการกลั่นกรอง/เสนอลงนาม/จัดส่งเอกสาร/บันทึกข้อมูลลงในแฟ้ม ประวัติ)

### ๒) เอกสารประกอบการพิจารณาเสนอขอพระราชทานเหรียญจักรพรรดิมาลา (ร.จ.พ.)

(๑) แบบประวัติสำหรับเสนอขอพระราชทานเหรียญจักรพรรดิมาลา (แบบ ร.จ.พ. จำนวน ๓ ชุด

(๒) สำเนาทะเบียนบ้าน จำนวน ๑ ชุด

(๓) สำเนา ก.พ.๗ หรือ ก.ค.ศ.๑๖ (ตั้งแต่บรรจุ จนถึงปัจจุบัน) จำนวน ๑ ชุด

(๔) แบบเสนอขอพระราชทานและรับรองคุณสมบัติ (แบบ คส.๒)

## ๖. Flow Chart การปฏิบัติงาน

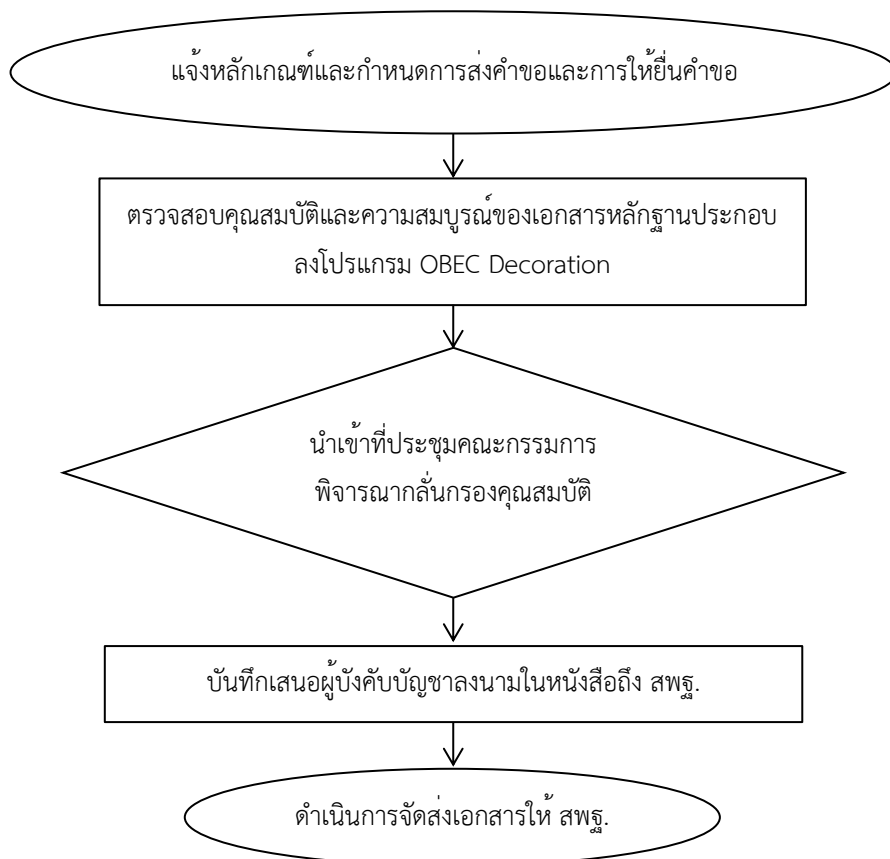

## ๗. แบบฟอร์มที่ใช้

แบบ คส.๒, แบบ ร.จ.พ., แบบ ขร ๔, แบบ ขร ๗, แบบ ลจ ๓, แบบ พร ๔

## ๘. เอกสาร/หลักฐานอ้างอิง

๘.๑ พระราชบัญญัติเหรียญจักรมาลา และเหรียญจักรพรรดิมาลา พุทธศักราช ๒๔๘๔ และที่แก้ไขเพิ่มเติม (ฉบับที่ ๒) พ.ศ. ๒๔๘๕ (ฉบับที่ ๓) พ.ศ. ๒๕๐๗ (ฉบับที่ ๔) พ.ศ. ๒๕๕๒

๘.๒ ระเบียบสำนักนายกรัฐมนตรี ว่าด้วยการขอพระราชทานเครื่องราชอิสริยาภรณ์อันเป็นที่เชิดชูยิ่งช้างเผือกและเครื่องราชอิสริยาภรณ์อันมีเกียรติยศยิ่งมงกุฎไทย พ.ศ. ๒๕๖๔

1323งานเสนอขอพระราชทานเครื่องราชอิสริยาภรณ์และเหรียญจักรพรรดิมาลา  
ให้แก่ข้าราชการครูและบุคลากรทางการศึกษา ลูกจ้างประจำ และพนักงานราชการ



[https://drive.google.com/drive/folders/12dN-nfaWRM3n\\_k7nQXibhc-dnfm7odC?usp=share\\_link](https://drive.google.com/drive/folders/12dN-nfaWRM3n_k7nQXibhc-dnfm7odC?usp=share_link)

### ข้อสังเกตในระดับปฏิบัติ

การตรวจสอบข้อมูลผู้เสนอขอพระราชทานเครื่องราชอิสริยาภรณ์และเหรียญจักรพรรดิมาลา ทุกกรณี ทุกสาย และทุกชั้นตรา หากพบว่ารายใดมีลักษณะต้องห้ามตามระเบียบฯ พ.ศ. ๒๕๖๔ เช่น กระทำผิดวินัย อย่างร้ายแรง ถูกตั้งกรรมการสอบสวน หรืออยู่ระหว่างพิจารณาโทษทางวินัย หรืออยู่ระหว่างอุทธรณ์คำสั่ง ลงโทษทางวินัย หรือกระทำความผิดทางอาญา ฯลฯ ให้ชะลอการเสนอขอพระราชทานเครื่องราชอิสริยาภรณ์ไว้ก่อน และกรณีที่เป็นผู้ถูกลงโทษทางวินัย (ภาคทัณฑ์ ตัดเงินเดือน ลดเงินเดือน ปลดออก ไล่ออก) หรือ มีผลการประเมินการปฏิบัติราชการหรือปฏิบัติงานตามภารกิจที่กฎหมายกำหนดต่ำกว่าระดับดี (พอใช้/ ต้องปรับปรุง) ให้เพิ่มระยะเวลาการเสนอขอพระราชทานจากที่ระเบียบฯ กำหนดไปอีกหนึ่งปี



แนวทางการเสนอขอพระราชทานเครื่องราชอิสริยาภรณ์อันเป็นที่เชิดชูยิ่งช้างเผือกเครื่องราชอิสริยาภรณ์  
อันมีเกียรติยศยิ่งมงกุฎไทยเหรียญจักรมาลา และเหรียญจักรพรรดิมาลา  
ในโอกาสพระราชพิธีเฉลิมพระชนมพรรษา

๑. การขอพระราชทานเครื่องราชอิสริยาภรณ์อันเป็นที่เชิดชูยิ่งช้างเผือก และเครื่องราชอิสริยาภรณ์อันมีเกียรติยศยิ่งมงกุฎไทย

๑.๑ การพิจารณาคุณงามความดีของผู้สมควรได้รับการเสนอขอพระราชทาน

๑.๑.๑ เป็นผู้ที่มีคุณสมบัติครบถ้วนตามระเบียบสำนักนายกรัฐมนตรีว่าด้วยการขอพระราชทานเครื่องราชอิสริยาภรณ์อันเป็นที่เชิดชูยิ่งช้างเผือกและเครื่องราชอิสริยาภรณ์อันมีเกียรติยศยิ่งมงกุฎไทย พ.ศ. ๒๕๖๔

ผู้มีคุณสมบัติครบถ้วนในที่นี้หมายถึง เป็นผู้ดำรงตำแหน่งตามบัญชีท้ายระเบียบ ฯ (บัญชี ๑๕ ๑๖ ๒๕ ๒๖ และ ๓๑ แล้วแต่กรณี ) และเสนอขอพระราชทานตามชั้นตราที่กำหนดสำหรับตำแหน่งนั้น ๆ และให้รวมถึงกรณีการเสนอขอพระราชทานตามแนวทางที่สำนักเลขาธิการคณะรัฐมนตรีเคยแจ้งให้พิจารณาเสนอขอพระราชทาน ดังนี้

(๑) บุคลากรทางการศึกษาตำแหน่งผู้อำนวยการสถานศึกษา ผู้อำนวยการสำนักงานเขตพื้นที่การศึกษา รองผู้อำนวยการสำนักงานเขตพื้นที่การศึกษา วิทยฐานะชำนาญการพิเศษที่ได้รับเงินเดือนถึงขั้นสูงของอันดับ คศ. ๓ ได้รับพระราชทานเครื่องราชอิสริยาภรณ์ชั้นทวีติยาภรณ์ช้างเผือกมาแล้วไม่น้อยกว่า ๕ ปีบริบูรณ์ และขอพระราชทานชั้นประถมาภรณ์มงกุฎไทยในปีที่เกษียณอายุราชการ

(๒) เจ้าหน้าที่ผู้ปฏิบัติงานในจังหวัดชายแดนภาคใต้ซึ่งมีผลงานความดีความชอบอย่างยิ่งและได้รับการพิจารณาเสนอขอพระราชทานตามที่กำหนดในระเบียบสำนักนายกรัฐมนตรี ว่าด้วยบำเหน็จความชอบสำหรับเจ้าหน้าที่ผู้ปฏิบัติงานในจังหวัดชายแดนภาคใต้พ.ศ. ๒๕๕๐ และที่แก้ไขเพิ่มเติมรวมถึงเจ้าหน้าที่ผู้มีผลงานดีเด่น ซึ่งทุกพลภาพเนื่องจากการปฏิบัติหน้าที่

(๓) เป็นผู้ที่มีคุณสมบัติครบถ้วนตามข้อ ๑.๑.๑ แต่พ้นจากราชการเพราะเกษียณอายุ และหน่วยงานไม่อาจเสนอขอพระราชทานเครื่องราชอิสริยาภรณ์ให้แก่ผู้นั้นภายในกำหนดเวลาการเสนอขอพระราชทานเครื่องราชอิสริยาภรณ์ในปีที่ผู้นั้นเกษียณอายุ

๑.๑.๒ เป็นผู้ปฏิบัติราชการหรือปฏิบัติงานที่มีผลงานเป็นที่ประจักษ์ว่าเป็นประโยชน์แก่ราชการหรือสาธารณชนจนถึงขนาดสมควรได้รับการเสนอขอพระราชทานเครื่องราชอิสริยาภรณ์ โดยนำผลการประเมินการปฏิบัติราชการหรือการปฏิบัติงานมาประกอบการพิจารณา กรณีมีผลการประเมินต่ำกว่าระดับดีในปีใด ให้เพิ่มระยะเวลาการเสนอขอพระราชทานจากที่ระเบียบ ฯ กำหนด ไปอีก ๑ ปี ทั้งกรณีเริ่มขอพระราชทาน และขอพระราชทานเลื่อนชั้นตราและให้รวมถึงกรณีการลาที่ไม่อยู่ในเกณฑ์ได้รับการประเมินการปฏิบัติราชการหรือปฏิบัติงานด้วย

- ๑.๑.๓ เป็นผู้มีความประพฤติดี มีความอดุสหาหะ ซื่อสัตย์สุจริต เอาใจใส่ต่อหน้าที่อย่างดียิ่ง  
(๑) ให้ผู้ได้รับการเสนอขอพระราชทานเครื่องราชอิสริยาภรณ์รับรองคุณสมบัติ

ของตนเอง คส.๒

กรณีหน่วยงานตรวจสอบพบว่าผู้เสนอขอพระราชทานเครื่องราชอิสริยาภรณ์รายใด รับรองคุณสมบัติในแบบเสนอขอพระราชทานฯ โดยมีเจตนาให้ข้อเท็จจริงหรือปิดบังข้อเท็จจริง ให้หน่วยงาน นำเสนอคณะกรรมการพิจารณาเสนอขอพระราชทานเครื่องราชอิสริยาภรณ์ และผู้มีอำนาจในการเสนอขอพระราชทานเครื่องราชอิสริยาภรณ์ พิจารณาว่าพฤติการณ์ของบุคคลดังกล่าวจะถือว่าเป็นผู้มีคุณสมบัติ ตามข้อ ๘ และ ๑๒ ของระเบียบหรือไม่ประการใด และขอให้พิจารณาดำเนินการทางวินัยหรือจริยธรรม ตามควรแก่กรณีต่อไป

(๒) กรณีผู้ถูกกล่าวหาว่ากระทำความผิดวินัยและอยู่ระหว่างถูกตั้งกรรมการสอบสวน หน่วยงานต้นสังกัดอาจพิจารณาเสนอขอพระราชทานโดยแจ้งพฤติการณ์ตามที่กำหนดในข้อ ๑๒ ของระเบียบ ฯ และจัดทำเอกสารประกอบการเสนอขอพระราชทานแยกเป็นอีกกรณีหนึ่ง ทั้งนี้ให้รวมถึงกรณีอยู่ระหว่าง ถูกตั้งกรรมการสอบข้อเท็จจริงด้วย อย่างไรก็ตามหากคณะกรรมการพิจารณาการเสนอขอพระราชทาน เครื่องราชอิสริยาภรณ์ตามข้อ ๑๗ และข้อ ๑๘ และผู้มีอำนาจในการเสนอขอพระราชทาน ได้พิจารณาถึง ผลงานและความประพฤติของบุคคลดังกล่าวแล้วเห็นว่ายังไม่สมควรที่จะเสนอขอพระราชทาน ก็อาจให้การเสนอขอพระราชทานไว้ก่อนได้

(๓) กรณีเป็นผู้ที่อยู่ระหว่างรอการพิจารณาเสนอขอพระราชทานในปีที่ผ่านมา หากผลการสอบสวน ได้สวน หรือมีคำพิพากษาถึงที่สุดแล้วไม่มีความผิด แต่พ้นจากราชการเพราะเกษียณอายุ หากคณะกรรมการ ฯ และผู้มีอำนาจในการเสนอขอพระราชทาน พิจารณาแล้วเห็นสมควรเสนอขอพระราชทาน ให้หน่วยงานระบุในบัญชีคุณสมบัติ (กรณีเกษียณ) ว่า “เกษียณอายุเมื่อปี .... และเคยอยู่ระหว่างรอการ พิจารณาตามข้อ ๑๒”

- ๑.๑.๔ เป็นผู้ที่มีทัศนคติที่ดีและจงรักภักดีต่อสถาบันหลักของชาติ

๒. การขอพระราชทานเหรียญจักรมาลาและเหรียญจักรพรรดิมาลา

พิจารณาขอพระราชทานให้แก่ผู้มีคุณสมบัติครบถ้วนตามหลักเกณฑ์ของพระราชบัญญัติเหรียญ จักรมาลาและเหรียญจักรพรรดิมาลา พุทธศักราช ๒๔๘๔ และที่แก้ไขเพิ่มเติม ทั้งนี้ ต้องไม่เป็นผู้อยู่ระหว่าง การดำเนินการทางวินัย หรือการสอบสวนข้อเท็จจริงตามกฎหมาย ระเบียบของทางราชการหรือถูกกล่าวหาว่า กระทำความผิด หรืออยู่ระหว่างถูกดำเนินคดีทางแพ่ง ทางอาญาหรือทางปกครองแล้วแต่กรณี

๓. ภายหลังจากส่งเรื่องเสนอขอพระราชทานเครื่องราชอิสริยาภรณ์ เหรียญจักรมาลาและเหรียญ จักรพรรดิมาลา ให้สำนักเลขาธิการคณะรัฐมนตรีแล้ว หากผู้ได้รับการเสนอขอพระราชทานเครื่องราชอิสริยาภรณ์ มีกรณีดังต่อไปนี้ก่อนวันพระราชพิธีเฉลิมพระชนมพรรษา วันที่ ๒๘ กรกฎาคม ของปีที่ขอพระราชทาน ให้แจ้ง ข้อเท็จจริงหรือพฤติการณ์ให้สำนักงานคณะกรรมการการศึกษาขั้นพื้นฐาน ทราบโดยทันที

๓.๑ เป็นผู้ย้ายชนม์ ลาออกจากราชการ ลาออกจากตำแหน่ง พ้นจากตำแหน่งหรือขาดคุณสมบัติในการเสนอขอพระราชทานเครื่องราชอิสริยาภรณ์ด้วยเหตุใด ๆ ที่ต้องถอนชื่อออกจากบัญชีรายชื่อผู้ได้รับการเสนอขอพระราชทานเครื่องราชอิสริยาภรณ์

๓.๒ เป็นผู้ถูกกล่าวหาว่ากระทำความผิดทางวินัยอย่างร้ายแรงและถูกตั้งกรรมการสอบสวนแล้วหรือถูกกล่าวหาว่ากระทำความผิดทางอาญาและอยู่ระหว่างสอบสวนของพนักงานสอบสวนหรืออยู่ระหว่างการดำเนินคดีอาญาในศาล (ยกเว้นความผิดลหุโทษหรือความผิดที่มีโทษปรับสถานเดียว) ที่ต้องรายงานพฤติการณ์ในการเสนอขอพระราชทานเครื่องราชอิสริยาภรณ์ หรือต้องถอนชื่อออกจากการเสนอขอพระราชทานเหรียญจักรมาลาและเหรียญจักรพรรดิมาลา แล้วแต่กรณี

๓.๓ เป็นผู้อยู่ระหว่างสอบสวนหรือถูกดำเนินคดี ซึ่งหน่วยงานได้แจ้งพฤติการณ์แล้วตามข้อ ๑.๑.๓ (๒) และข้อ ๓.๒ และต่อมาผลการสอบสวน ได้สวน หรือมีคำพิพากษาถึงที่สุดแล้ว

๑. **ชื่องาน** งานจัดสรรเครื่องราชอิสริยาภรณ์และเหรียญจักรพรรดิมาลาให้แก่ข้าราชการครู และบุคลากรทางการศึกษา ลูกจ้างประจำ และพนักงานราชการ [๑๓๒๔]

๒. **วัตถุประสงค์**

เพื่อเป็นแนวปฏิบัติการจัดสรรเครื่องราชอิสริยาภรณ์

๓. **ขอบข่ายงาน**

การจัดสรรเครื่องราชอิสริยาภรณ์ให้แก่ข้าราชการครูและบุคลากรทางการศึกษา ลูกจ้างประจำ และพนักงานราชการ ดำเนินการเมื่อได้รับแจ้งการจัดสรรจากสำนักงานคณะกรรมการการศึกษาขั้นพื้นฐาน แล้วนำมาพิจารณาให้กับผู้ที่มีสิทธิ์รับ ตามความเหมาะสม ความจำเป็นที่ต้องใช้ประดับและจำนวนที่ได้รับ

๔. **คำจำกัดความ**

๕. **ขั้นตอนการปฏิบัติงาน**

เมื่อได้รับการจัดสรรเครื่องราชอิสริยาภรณ์ ให้แต่งตั้งคณะกรรมการพิจารณาจัดสรรเครื่องราชอิสริยาภรณ์ให้แก่ผู้ได้รับพระราชทาน โดยพิจารณาถึงความจำเป็นที่ต้องใช้ประดับ

๕.๑ ตรวจสอบจำนวนเครื่องราชอิสริยาภรณ์จำแนกตามชั้นตรา ที่ได้รับจัดสรรจากสำนักงานคณะกรรมการการศึกษาขั้นพื้นฐาน

๕.๒ ตรวจสอบรายชื่อผู้ได้รับพระราชทานเครื่องราชอิสริยาภรณ์จำแนกตามชั้นตรา ตามที่ประกาศในราชกิจจานุเบกษาตามปีที่ได้รับพระราชทาน

๕.๓ เสนอคณะกรรมการจัดสรรเครื่องราชอิสริยาภรณ์ระดับเขตพื้นที่การศึกษา พิจารณาจัดสรรเครื่องราชอิสริยาภรณ์ให้แก่ข้าราชการ ลูกจ้างประจำ และพนักงานราชการ โดยใช้หลักเกณฑ์เช่นเดียวกับสำนักงานเลขาธิการคณะรัฐมนตรี ด้วยการเฉลี่ยจ่ายเป็นร้อยละของจำนวนผู้ได้รับพระราชทานแต่ละชั้นตรา และ/หรือพิจารณาถึงความจำเป็นที่ต้องใช้ประดับและความเหมาะสม

๕.๔ เรียกคืนเครื่องราชอิสริยาภรณ์ชั้นรองในตระกูลเดียวกัน รวมทั้งเครื่องราชอิสริยาภรณ์ชั้นรองที่ต้องส่งคืนตามกฎหมายจากผู้ที่ได้รับจัดสรร ก่อนที่จะดำเนินการจ่ายเครื่องราชอิสริยาภรณ์ และรวบรวมส่งคืนสำนักงานคณะกรรมการการศึกษาขั้นพื้นฐาน พร้อมบัญชีรายชื่อผู้ส่งคืนเครื่องราชอิสริยาภรณ์ (แบบ ฐน ๓)

๕.๕ กรณีผู้ได้รับพระราชทานไม่สามารถนำเครื่องราชอิสริยาภรณ์ชั้นรองมาส่งคืนได้ ให้จัดทำบัญชีรายชื่อผู้ชดใช้เงินแทนราคาเครื่องราชอิสริยาภรณ์ (แบบ ฐน ๔) โดยให้ชดใช้ราคาแทนเครื่องราชอิสริยาภรณ์ชั้นรองเป็นเงินตามบัญชีชดใช้ราคาแทนเครื่องราชอิสริยาภรณ์ที่กำหนดก่อน โดยส่งเป็นตัวแลกเงินธนาคารส่งจ่ายในนาม “สำนักเลขาธิการคณะรัฐมนตรี” และเมื่อได้ส่งคืนเครื่องราชอิสริยาภรณ์หรือชดใช้ราคาแทนเครื่องราชอิสริยาภรณ์ ตามแต่กรณีแล้วจึงให้จ่ายเครื่องราชอิสริยาภรณ์ที่ได้รับพระราชทานชั้นสูงขึ้น

๕.๖ เมื่อได้จ่ายเครื่องราชอิสริยาภรณ์ให้แก่ผู้ใดแล้ว ให้บันทึกรายชื่อผู้ได้การจ่ายลงในบัญชีรายชื่อผู้ที่ได้รับเครื่องราชอิสริยาภรณ์ (แบบ ฐน ๒) ทั้งนี้ให้ลงรายละเอียดต่าง ๆ และลายมือชื่อผู้ได้รับเครื่องราชอิสริยาภรณ์อย่างชัดเจน (จำนวน ๓ ชุด) โดยจัดทำบัญชีดังกล่าวแยกชั้นตรา และแยกเพศ

## คู่มือการบริหารงานบุคคลสำนักงานเขตพื้นที่การศึกษา

๕.๗ จัดทำแบบสรุบบัญชีรายชื่อผู้ที่ได้รับเครื่องราชอิสริยาภรณ์ (แบบสรุปรูป ฐาน ๒) และบัญชีสรุปรวมจำนวนเครื่องราชอิสริยาภรณ์ที่ได้รับจัดสรรและนำไปจ่ายให้แก่ผู้ได้รับพระราชทาน (แบบสรุปรวม) พร้อมทั้งจัดส่งสำนักงานคณะกรรมการการศึกษาขั้นพื้นฐาน ตามที่กำหนด

### ๖. Flow Chart การปฏิบัติงาน

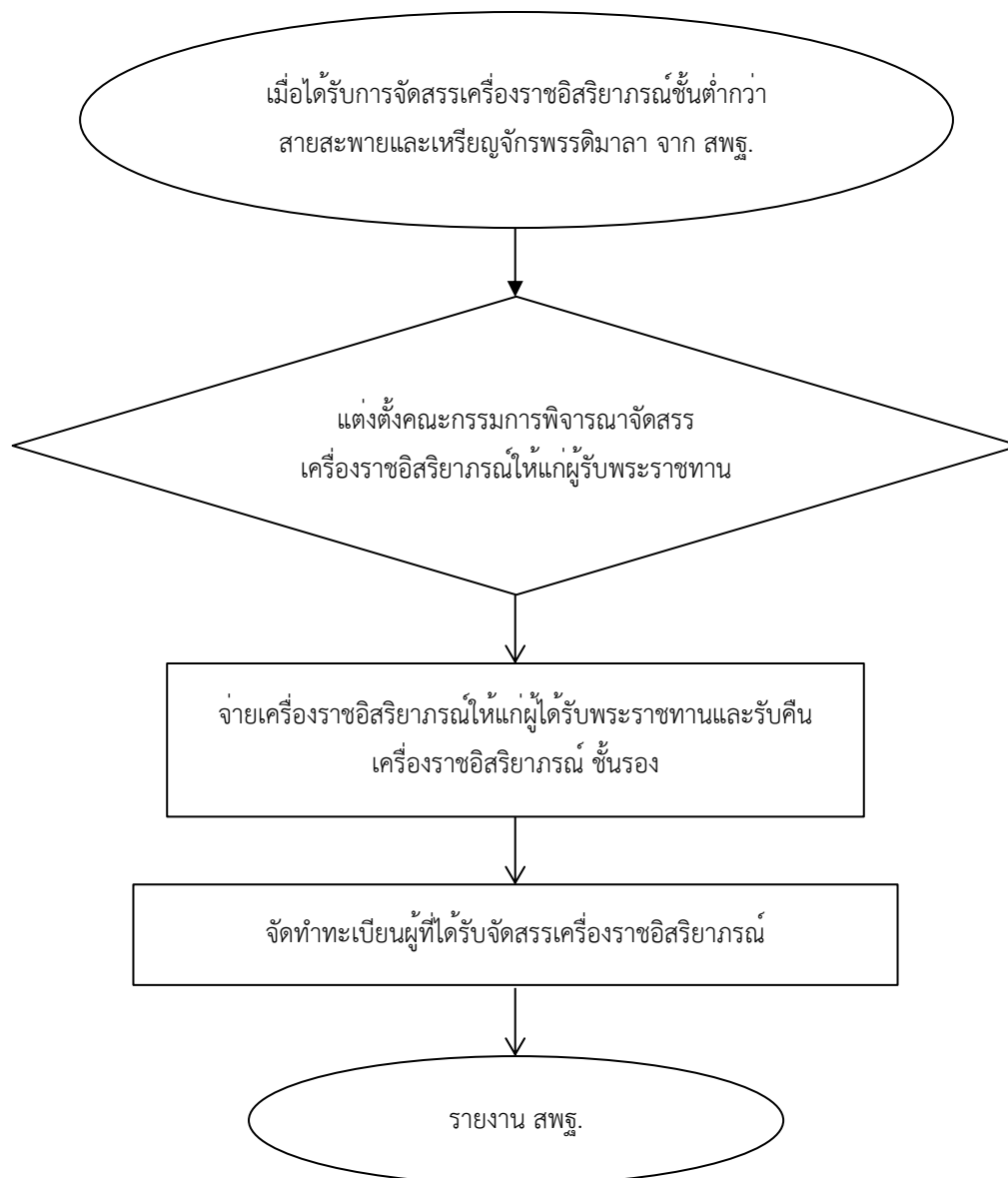

## ๗. แบบฟอร์มที่ใช้

- ๗.๑ บัญชีรายชื่อผู้ที่ได้รับเครื่องราชอิสริยาภรณ์ (แบบ ฐาน ๒)
- ๗.๒ แบบสรุปบัญชีรายชื่อผู้ที่ได้รับเครื่องราชอิสริยาภรณ์ (แบบสรุป ฐาน ๒)
- ๗.๓ บัญชีรายชื่อผู้ส่งคืนเครื่องราชอิสริยาภรณ์ (แบบ ฐาน ๓)
- ๗.๔ บัญชีรายชื่อผู้ชดใช้เงินแทนราคาเครื่องราชอิสริยาภรณ์ (แบบ ฐาน ๔)
- ๗.๕ บัญชีสรุปรวมจำนวนเครื่องราชอิสริยาภรณ์ที่ได้รับจัดสรรและนำไปจ่ายให้แก่ผู้ได้รับพระราชทาน (แบบสรุปรวม)

## ๘. เอกสาร/หลักฐานอ้างอิง

๘.๑ พระราชบัญญัติเหรียญจักรมาลา และเหรียญจักรพรรดิมาลา พุทธศักราช ๒๔๘๔ และที่แก้ไขเพิ่มเติม (ฉบับที่ ๒) พ.ศ. ๒๔๘๕ (ฉบับที่ ๓) พ.ศ. ๒๕๐๗ (ฉบับที่ ๔) พ.ศ. ๒๕๕๒

๘.๒ ระเบียบสำนักนายกรัฐมนตรี ว่าด้วยการขอพระราชทานเครื่องราชอิสริยาภรณ์อันเป็นที่เชิดชูยิ่งช้างเผือกและเครื่องราชอิสริยาภรณ์อันมีเกียรติยศยิ่งมงกุฎไทย พ.ศ. ๒๕๖๔

๘.๓ หนังสือสำนักงานคณะกรรมการการศึกษาขั้นพื้นฐาน เรื่อง การจ่ายเครื่องราชอิสริยาภรณ์ชั้นต่ำกว่าสายสะพานและเหรียญจักรพรรดิประจำปี ซึ่งสำนักงานเลขาธิการคณะรัฐมนตรีได้จัดสร้างเครื่องราชอิสริยาภรณ์ชั้นต่ำกว่าสายสะพาย และเหรียญจักรพรรดิมาลา เนื่องจากมีข้อจำกัดในเรื่องของงบประมาณเป็นเหตุให้ไม่สามารถจัดสร้างเครื่องราชอิสริยาภรณ์ชั้นต่ำกว่าสายสะพายเพื่อจ่ายให้แก่ผู้ได้รับพระราชทานครบทุกราย จึงจำเป็นต้องเฉลี่ยจ่ายเครื่องราชอิสริยาภรณ์ในลักษณะเฉลี่ยจ่ายเป็นร้อยละของจำนวนผู้ได้รับพระราชทานในแต่ละชั้นตรา โดยในการจัดสรรเครื่องราชอิสริยาภรณ์ให้พิจารณาถึงความจำเป็นที่ต้องใช้ประดับและความเหมาะสม ส่วนเหรียญจักรพรรดิมาลาจะจ่ายให้แก่ผู้ได้รับพระราชทานทุกราย

<p>1324งานจัดสรรเครื่องราชอิสริยาภรณ์และเหรียญจักรพรรดิมาลาให้แก่ข้าราชการครูและบุคลากรทางการศึกษา ลูกจ้างประจำ และพนักงานราชการ</p>	
<p><a href="https://drive.google.com/drive/folders/1pYsjSw8JnICePmfOjLv3MNHrpS4itxJs?usp=share_link">https://drive.google.com/drive/folders/1pYsjSw8JnICePmfOjLv3MNHrpS4itxJs?usp=share_link</a></p>	

## ข้อสังเกตในระดับปฏิบัติ

สำนักเลขาธิการคณะรัฐมนตรี แจ้งว่างบประมาณที่ได้รับเพื่อการจัดสร้างและซ่อมเครื่องราชอิสริยาภรณ์ไม่เต็มตามจำนวนที่เสนอขอตั้งงบประมาณ เป็นเหตุให้ไม่สามารถจ่ายเครื่องราชอิสริยาภรณ์ให้แก่ผู้ได้รับพระราชทานครบทุกราย จึงมีความจำเป็นต้องจ่ายเครื่องราชอิสริยาภรณ์ในลักษณะเฉลี่ยจ่ายเป็นร้อยละของจำนวนผู้ได้รับพระราชทานในแต่ละชั้นตรา ส่วนเหรียญจักรพรรดิมาลาจะจ่ายให้แก่ผู้ได้รับพระราชทานทุกราย

## คู่มือการบริหารงานบุคคลสำนักงานเขตพื้นที่การศึกษา

๑. **ชื่องาน** งานขอแก้ไขคำผิดในราชกิจจานุเบกษาและประกาศนียบัตรกำกับเครื่องราชอิสริยาภรณ์

[๑๓๒๕]

๒. **วัตถุประสงค์**

เพื่อเป็นแนวในการดำเนินการในการขอแก้ไขคำผิดของคำนำหน้าชื่อ ชื่อตัว และชื่อสกุลในราชกิจจานุเบกษาและประกาศนียบัตรกำกับเครื่องราชอิสริยาภรณ์

๓. **ขอบข่ายงาน**

กระบวนการในการดำเนินการในการขอแก้ไขคำผิดของคำนำหน้าชื่อ ชื่อตัว และชื่อสกุลในราชกิจจานุเบกษาและประกาศนียบัตรเครื่องราชอิสริยาภรณ์ให้ถูกต้องตามหลักฐานข้อเท็จจริง

๔. **คำจำกัดความ**

-

๕. **ขั้นตอนการปฏิบัติงาน**

๕.๑ ผู้ขอแก้ไขยื่นขอแก้ไขตามเอกสารหลักฐานผ่านสถานศึกษา/กลุ่ม/หน่วย ถึงสำนักงานเขตพื้นที่การศึกษา

๕.๒ สำนักงานเขตพื้นที่การศึกษา ตรวจสอบหลักฐานให้ถูกต้องครบถ้วนและหาสาเหตุของการคลาดเคลื่อน

๕.๓ สำนักงานเขตพื้นที่การศึกษา รวบรวมรายชื่อ จัดทำเอกสารประกอบตามที่กำหนดส่งสำนักงานคณะกรรมการการศึกษาขั้นพื้นฐาน พร้อมประกาศนียบัตรกำกับเครื่องราชอิสริยาภรณ์ฉบับจริง

๕.๔ สำนักงานคณะกรรมการการศึกษาขั้นพื้นฐานตรวจสอบดำเนินการแจ้งหน่วยงานที่เกี่ยวข้องดำเนินการแก้ไข ตลอดจนแจ้งผลการขอแก้ไขสำนักงานเขตพื้นที่การศึกษาแจ้งต่อผู้ขอแก้ไขต่อไป

## ๖. Flow Chart การปฏิบัติงาน

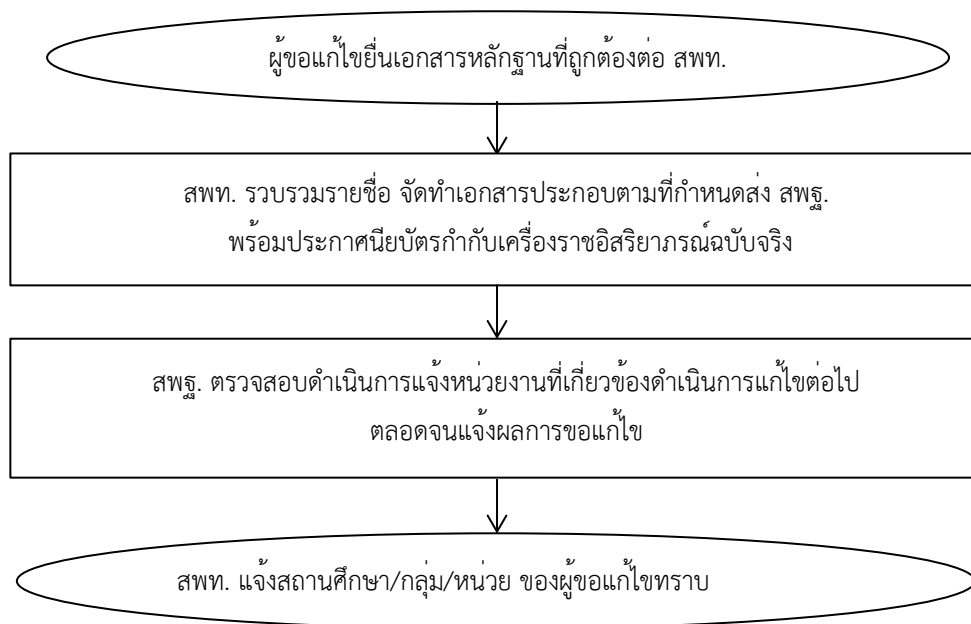

## ๗. แบบฟอร์มที่ใช้

แบบแก้ไขคำผิดของคำนำหน้าชื่อ ชื่อตัว และหรือชื่อสกุลในราชกิจจานุเบกษาตัวอย่างตามภาคผนวก

## ๘. เอกสาร/หลักฐานอ้างอิง

ระเบียบสำนักนายกรัฐมนตรี ว่าด้วยการขอพระราชทานเครื่องราชอิสริยาภรณ์อันเป็นที่เชิดชูยิ่ง ช่างเผือกและเครื่องราชอิสริยาภรณ์อันมีเกียรติยศยิ่งมงกุฎไทย พ.ศ. ๒๕๖๔

<p>1325งานขอแก้ไขคำผิดในราชกิจจานุเบกษาและประกาศนียบัตรกำกับ เครื่องราชอิสริยาภรณ์</p>	
<p><a href="https://drive.google.com/drive/folders/1eahH2bEaSVpipn_h02eyP2pXctRwROLK?usp=share_link">https://drive.google.com/drive/folders/1eahH2bEaSVpipn_h02eyP2pXctRwROLK?usp=share_link</a></p>	



๑. **ชื่องาน** งานเสนอขอพระราชทานเครื่องราชอิสริยาภรณ์อันเป็นที่สรรเสริญยิ่งดิเรกคุณาภรณ์ ให้แก่ผู้กระทำความดีความชอบอันเป็นประโยชน์แก่ประเทศ ศาสนา และประชาชน [๑๓๒๖]

**๒. วัตถุประสงค์**

เพื่อเป็นแนวปฏิบัติในการเสนอขอพระราชทานเครื่องราชอิสริยาภรณ์อันเป็นที่สรรเสริญยิ่งดิเรกคุณาภรณ์

**๓. ขอบข่ายงาน**

การขอพระราชทานเพื่อเป็นบำเหน็จความดีความชอบให้แก่บุคคลซึ่งกระทำความดีความชอบอันเป็นประโยชน์แก่ประเทศ ศาสนา และประชาชน

**๔. คำจำกัดความ**

-

**๕. ขั้นตอนการปฏิบัติงาน**

๕.๑ โรงเรียนรวบรวมเอกสารหลักฐานประกอบการเสนอขอและตรวจสอบ เสนอสำนักงานเขตพื้นที่การศึกษา

๕.๒ สำนักงานเขตพื้นที่การศึกษา ดำเนินการตรวจสอบและรวบรวมเอกสารหลักฐานประกอบการเสนอขอพระราชทานของผู้ที่มีคุณสมบัติอยู่ในเกณฑ์ที่จะได้รับการพิจารณาเสนอขอพระราชทานเครื่องราชอิสริยาภรณ์ ตามหลักเกณฑ์วิธีการ และเงื่อนไขที่กำหนดไว้ในพระราชกฤษฎีกาว่าด้วยการขอพระราชทานเครื่องราชอิสริยาภรณ์อันเป็นที่สรรเสริญยิ่งดิเรกคุณาภรณ์ พ.ศ. ๒๕๓๘ และที่แก้ไขเพิ่มเติม (ฉบับที่ ๒) พ.ศ. ๒๕๔๙

๕.๓ สำนักงานเขตพื้นที่การศึกษา แต่งตั้งคณะกรรมการพิจารณาคณะกรรมการและกลั่นกรองความดีความชอบของผู้ที่พึงได้รับการเสนอขอพระราชทานเครื่องราชอิสริยาภรณ์อันเป็นที่สรรเสริญยิ่งดิเรกคุณาภรณ์ เพื่อพิจารณาและตรวจสอบคุณสมบัติ ประวัติ ความประพฤติ การกระทำความดีความชอบ และความเหมาะสมของบุคคลที่พึงได้รับการพิจารณาเสนอขอพระราชทานเครื่องราชอิสริยาภรณ์อันเป็นที่สรรเสริญยิ่งดิเรกคุณาภรณ์

๕.๔ สำนักงานเขตพื้นที่การศึกษา รวบรวมเอกสารประกอบการพิจารณาเสนอสำนักงานคณะกรรมการการศึกษาขั้นพื้นฐาน เพื่อดำเนินการตามหลักเกณฑ์และวิธีการที่กำหนด

## ๖. Flow Chart การปฏิบัติงาน

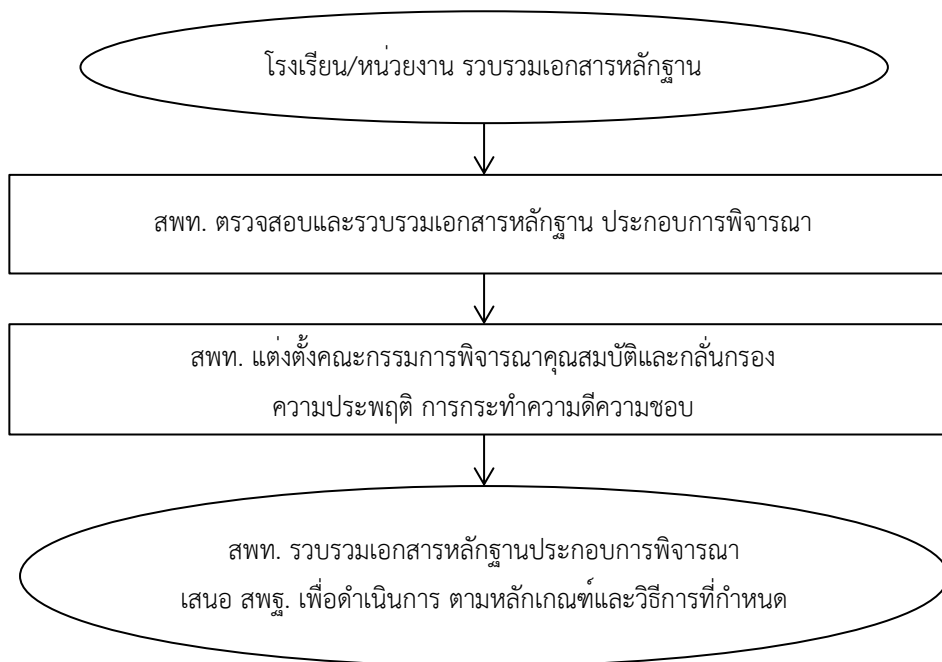

## ๗. แบบฟอร์มที่ใช้

- ๗.๑ หนังสือรับรองความประพฤติผู้กระทำความดีความชอบ
- ๗.๒ หนังสือรับรองเอกสารการบริจาครูปถ่ายสี
- ๗.๓ หนังสือรับเอกสารผลงาน
- ๗.๔ หนังสือรับรองแสดงผลงาน (แบบ นร.๑)
- ๗.๕ หนังสือรับรองแสดงรายการการบริจาครูปถ่ายสี (แบบ นร.๒)
- ๗.๖ บัญชีแสดงคุณสมบัติผู้กระทำความดีความชอบ (แบบ นร.๓)
- ๗.๗ บัญชีแสดงจำนวนชิ้นตราเครื่องราชอิสริยาภรณ์ (แบบ นร.๔), (แบบ นร.๕)
- ๗.๘ บัญชีรายชื่อผู้กระทำความดีความชอบ (แบบ นร.๖)

## ๘. เอกสาร/หลักฐาน

๘.๑ พระราชกฤษฎีกาว่าด้วยการขอพระราชทานเครื่องราชอิสริยาภรณ์อันเป็นที่สรรเสริญยิ่งดิเรกคุณาภรณ์ พ.ศ. ๒๕๓๘ และที่แก้ไขเพิ่มเติม (ฉบับที่ ๒) พ.ศ. ๒๕๔๙

๘.๒ ระเบียบสำนักนายกรัฐมนตรี ว่าด้วยแบบหนังสือรับรองผลงานและแบบหนังสือรับรองแสดงรายการบริจาครูปถ่ายสี และการแต่งตั้งคณะกรรมการพิจารณาตรวจสอบและกลั่นกรองคุณสมบัติของบุคคลที่พึงได้รับการเสนอขอพระราชทานเครื่องราชอิสริยาภรณ์อันเป็นที่สรรเสริญยิ่งดิเรกคุณาภรณ์ พ.ศ. ๒๕๓๘

1326งานเสนอขอพระราชทานเครื่องราชอิสริยาภรณ์อันเป็นที่สรรเสริญยิ่งดิเรกคุณาภรณ์  
ให้แก่ผู้กระทำความดีความชอบอันเป็นประโยชน์แก่ประเทศ ศาสนา และประชาชน



[https://drive.google.com/drive/folders/1ZD-RZ6giBelBBJFZ2iBwOOv8QqVyhkk2?usp=share\\_link](https://drive.google.com/drive/folders/1ZD-RZ6giBelBBJFZ2iBwOOv8QqVyhkk2?usp=share_link)

๑. ชื่องาน งานขอทำบัตรประจำตัวเจ้าหน้าที่ของรัฐ [๑๓๒๗]

๒. วัตถุประสงค์

เพื่อเป็นแนวปฏิบัติกรดำเนินการขอทำบัตรประจำตัวเจ้าหน้าที่ของรัฐ

๓. ขอบข่ายงาน

การออกบัตรประจำตัวให้แก่ข้าราชการครูและบุคลากรทางการศึกษา ข้าราชการบำนาญ พนักงานราชการ และลูกจ้างประจำ ซึ่งเป็นเจ้าหน้าที่ของรัฐ

๔. คำจำกัดความ

“เจ้าหน้าที่ของรัฐ” หมายถึง ข้าราชการครูและบุคลากรทางการศึกษา ลูกจ้างประจำและพนักงานราชการ ข้าราชการบำนาญ สังกัดสำนักงานคณะกรรมการการศึกษาขั้นพื้นฐาน

๕. ขั้นตอนการปฏิบัติงาน

๕.๑ เจ้าหน้าที่ของรัฐหากประสงค์ขอมีบัตรประจำตัวให้ยื่นคำขอมีบัตร ตามพระราชบัญญัติบัตรประจำตัวเจ้าหน้าที่ของรัฐ พ.ศ. ๒๕๔๒ พร้อมรูปถ่ายขนาด ๒.๕x๓ ซม. จำนวน ๒ รูป จากสถานศึกษาต้นสังกัด หรือมายื่นคำขอมีบัตร โดยตรง ณ สำนักงานเขตพื้นที่การศึกษา

๕.๒ เจ้าหน้าที่รับเรื่อง ตรวจสอบเอกสาร จัดทำบัญชีควบคุมการออกบัตรโดยแยกเป็นข้าราชการ/ลูกจ้างประจำ/พนักงานราชการ ๑ ชุด และข้าราชการบำนาญ ๑ ชุด จัดพิมพ์บัตรด้วยโปรแกรมคอมพิวเตอร์หรือรูปแบบอื่น ๆ ที่สามารถพิมพ์บัตรได้สะดวกรวดเร็ว และตรวจสอบความเรียบร้อย ตีตรูถ่าย ประทับตรา และมอบบัตรให้ผู้ยื่นขอมีบัตร (สำหรับกรณีสำนักงานเขตพื้นที่การศึกษา ดำเนินการในรูปแบบ One Stop Service)

กรณีสำนักงานเขตพื้นที่การศึกษาใด ผู้รับมอบอำนาจไม่ได้ลงนามกำกับในบัตรฯ ต้องเสนอผู้มีอำนาจลงนาม หรือผู้ได้รับมอบอำนาจลงนาม ก่อนมอบหรือจัดส่งบัตรฯ ให้แก่ผู้ขอมีบัตรฯ

**เอกสารประกอบการขอมีบัตร**

๑. บัตรประจำตัวเจ้าหน้าที่ของรัฐ ลูกจ้างประจำและพนักงานราชการ/สำเนาบัตรประจำตัวประชาชน (กรณีขอบัตรใหม่)
๒. คำสั่งย้ายและแต่งตั้ง/คำสั่งเปลี่ยนตำแหน่ง/คำสั่งบรรจุและแต่งตั้ง/คำสั่งเลื่อนวิทยฐานะ/สัญญาจ้าง
๓. ใบแจ้งความ (กรณีบัตรหาย)
๔. ใบแสดงกรุปเลือด (กรณีขอบัตรใหม่)

## ๖. Flow Chart การปฏิบัติงาน

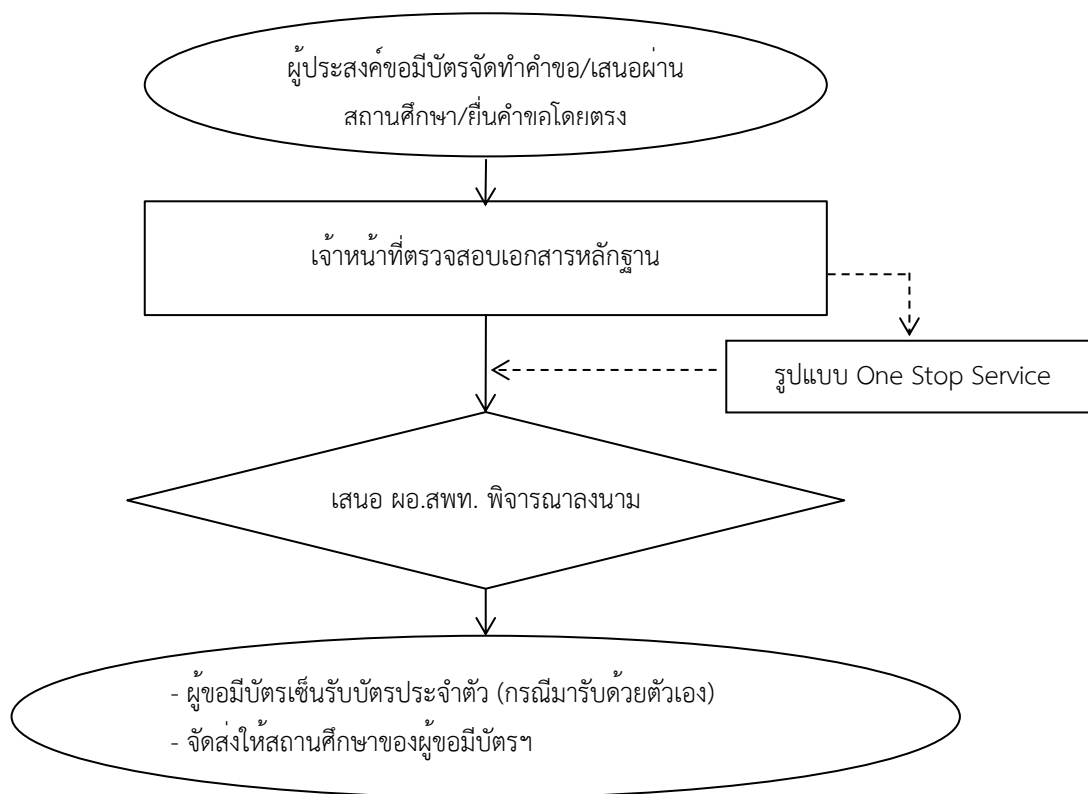

## ๗. แบบฟอร์มที่ใช้

แบบคำขอมอบบัตรประจำตัวเจ้าหน้าที่ของรัฐ

## ๘. เอกสาร/หลักฐานอ้างอิง

๘.๑ กฎกระทรวงออกตามความในพระราชบัญญัติบัตรประจำตัวเจ้าหน้าที่ของรัฐ พ.ศ. ๒๕๔๒ ลงวันที่ ๑๖ พฤศจิกายน ๒๕๔๒

๘.๒ คำสั่งสำนักงานคณะกรรมการการศึกษาขั้นพื้นฐาน ที่ ๒๑๑๘/๒๕๖๒ สั่ง ณ วันที่ ๒๙ พฤศจิกายน พ.ศ. ๒๕๖๒ เรื่อง มอบอำนาจการออกบัตร การจัดพิมพ์แบบบัตรประจำตัวเจ้าหน้าที่ของรัฐ และแบบบัตรประจำตัวเจ้าหน้าที่ของรัฐ ผู้รับบำเหน็จบำนาญ

1327งานขอทำบัตรประจำตัวเจ้าหน้าที่ของรัฐ



[https://drive.google.com/drive/folders/1VAhVvR11thFMeJCLCT63Qy4Lc3\\_N8ATz?usp=share\\_link](https://drive.google.com/drive/folders/1VAhVvR11thFMeJCLCT63Qy4Lc3_N8ATz?usp=share_link)

๑. ชื่องาน งานขอหนังสือรับรอง [๑๓๒๘]

๒. วัตถุประสงค์

เพื่อเป็นแนวปฏิบัติการขอหนังสือรับรองบุคคลให้แก่ข้าราชการครูและบุคลากรทางการศึกษา และลูกจ้างประจำในสังกัด

๓. ขอบข่ายงาน

การดำเนินการรับรองรายละเอียดบุคคลของข้าราชการครูและบุคลากรทางการศึกษา ลูกจ้างประจำเกี่ยวกับข้อมูล สถานที่ทำงาน ตำแหน่ง ประเภทอันดับ อัตราเงินเดือน เงินวิทยฐานะ เงินประจำตำแหน่ง และอื่น ๆ ในการนำไปใช้ประโยชน์อื่นใด ตามระเบียบสำนักนายกรัฐมนตรีว่าด้วยงานสารบรรณ พ.ศ. ๒๕๒๖ และที่แก้ไขเพิ่มเติม

๔. คำจำกัดความ

“การรับรอง” หมายถึง การรับรองรายละเอียดบุคคลของข้าราชการครูและบุคลากรทางการศึกษา/ลูกจ้างประจำ เกี่ยวกับข้อมูล สถานที่ทำงาน ตำแหน่ง ประเภทอันดับ อัตราเงินเดือน เงินวิทยฐานะ เงินประจำตำแหน่ง และอื่น ๆ

๕. ขั้นตอนการปฏิบัติงาน

๕.๑ ข้าราชการ/ลูกจ้างประจำที่สังกัดโรงเรียน หากประสงค์ขอหนังสือรับรองให้ยื่นขอที่โรงเรียนต้นสังกัด สำหรับข้าราชการในสำนักงานหรือข้าราชการบำนาญยื่นคำขอได้ที่สำนักงานเขตพื้นที่การศึกษา (กลุ่มงานบำเหน็จความชอบ และทะเบียนประวัติ กลุ่มบริหารงานบุคคล) ซึ่งสำนักงานคณะกรรมการการศึกษาขั้นพื้นฐาน ได้มอบอำนาจตามคำสั่งสำนักงานคณะกรรมการการศึกษาขั้นพื้นฐาน ที่ ๕๔/๒๕๔๖ สังกัด ณ วันที่ ๒๒ สิงหาคม พ.ศ. ๒๕๔๖

๕.๒ เจ้าหน้าที่รับเรื่อง ตรวจสอบเอกสาร จัดทำบัญชีควบคุมการออกหนังสือ จัดพิมพ์หนังสือด้วยโปรแกรมคอมพิวเตอร์ ตรวจสอบ เสนอผู้มีอำนาจลงนาม ออกเลขหนังสือ และมอบหนังสือให้ผู้ยื่นต่อไป

## ๖. Flow Chart การปฏิบัติงาน

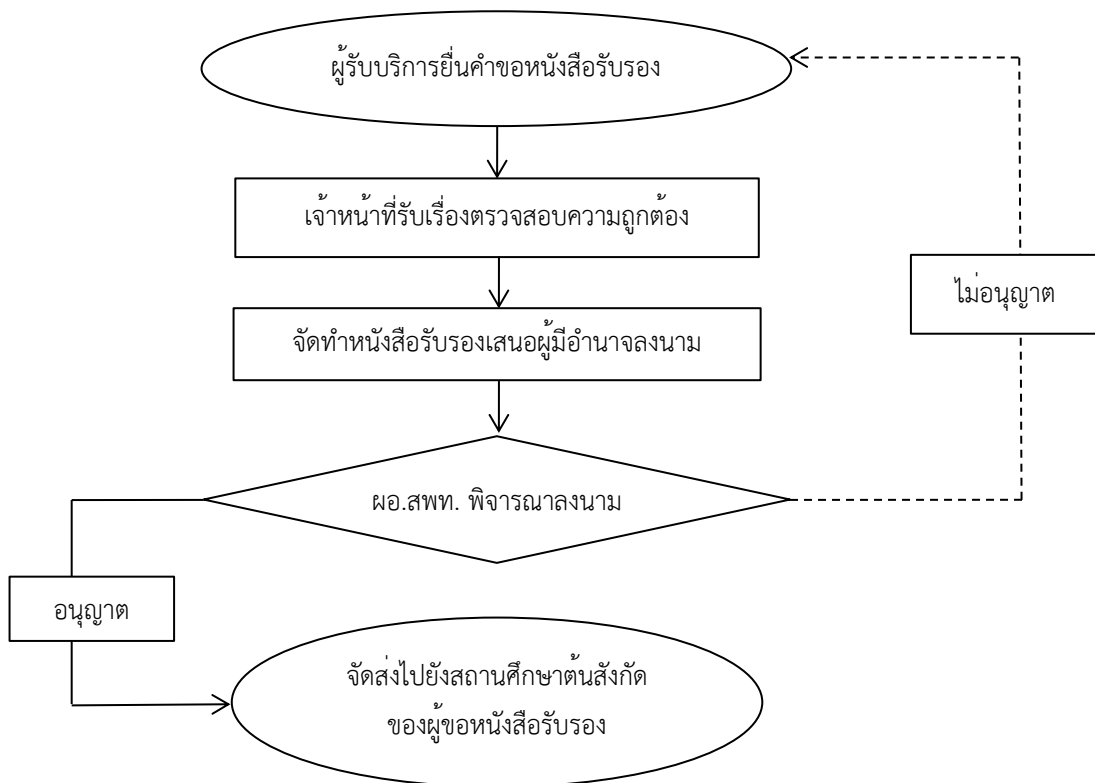

## ๗. แบบฟอร์มที่ใช้

- แบบขอหนังสือรับรอง

## ๘. เอกสาร/หลักฐานอ้างอิง

๘.๑ ระเบียบสำนักนายกรัฐมนตรีว่าด้วยงานสารบรรณ พ.ศ. ๒๕๒๖ และที่แก้ไขเพิ่มเติม

๘.๒ คำสั่งสำนักงานคณะกรรมการการศึกษาขั้นพื้นฐาน ที่ ๔๕๔/๒๕๔๖ สั่ง ณ วันที่ ๒๒ สิงหาคม ๒๕๔๖ เรื่อง มอบอำนาจการออกหนังสือรับรอง

1328งานขอหนังสือรับรอง



[https://drive.google.com/drive/folders/1fhj8N5ul22NmnvC0qzrHDqJASMKU9guu?usp=share\\_link](https://drive.google.com/drive/folders/1fhj8N5ul22NmnvC0qzrHDqJASMKU9guu?usp=share_link)

๑. **ชื่องาน** งานขออนุญาตลา และเบิกจ่ายเงินเดือน/ค่าจ้างระหว่างลาในส่วนที่ลาเกิน ๖๐ วันทำการ

[๑๓๒๙]

๒. **วัตถุประสงค์**

เพื่อเป็นแนวปฏิบัติกรดำเนินการขออนุญาตลา และเบิกจ่ายเงินเดือน/ค่าจ้างระหว่างลาในส่วนที่ลาเกิน ๖๐ วันทำการ

๓. **ขอบข่ายงาน**

ลักษณะงานเป็นการดำเนินการที่เกี่ยวข้องกับกฎระเบียบ คำสั่ง หลักเกณฑ์การเบิกจ่ายเงินเดือน/ค่าจ้างระหว่างลา ซึ่งจะต้องถืออิงประมาณในการตรวจสอบ โดยที่การลาป่วย (ยกเว้นผู้ป่วยที่ได้รับอันตรายหรือบาดเจ็บเพราะเหตุปฏิบัติราชการ) ในส่วนที่เกิน ๖๐ วันทำการจะต้องเสนอ ผู้มีอำนาจพิจารณาอนุมัติการเบิกจ่ายเงินเดือน/ค่าจ้างระหว่างลา

๔. **คำจำกัดความ**

“การอนุญาตการลา และการเบิกจ่ายเงินเดือน/ค่าจ้าง ระหว่างลาในส่วนที่เกิน ๖๐ วันทำการ” หมายถึง “การอนุญาตการลาป่วยและอนุญาตให้เบิกจ่ายเงินเดือนส่วนที่เกิน ๖๐ วันทำการแต่ไม่เกิน ๑๒๐ วันทำการ เว้นแต่การลาป่วยอันเนื่องมาจากได้รับอันตรายหรือป่วยเจ็บเพราะเหตุปฏิบัติราชการในหน้าที่หรือถูกประทุษร้ายเพราะเหตุกระทำการตามหน้าที่ตามกฎหมายว่าด้วยการสงเคราะห์ข้าราชการผู้ได้รับอันตรายหรือการป่วยเจ็บเพราะเหตุปฏิบัติราชการ มีสิทธิได้รับเงินเดือนเต็มระหว่างลา”

๕. **ขั้นตอนการปฏิบัติงาน**

๕.๑ ให้ผู้เสนอใบลาต่อผู้บังคับบัญชาตามลำดับชั้น จนถึงผู้มีอำนาจอนุญาตการลาตามแบบใบลาตามระเบียบว่าด้วยการลาของข้าราชการ พ.ศ. ๒๕๕๕ และดำเนินการดังนี้

๑) กรณีการลาของครูผู้สอนในสถานศึกษาและลูกจ้างประจำ รองผู้อำนวยการสถานศึกษา ให้ผู้อำนวยการสถานศึกษาเป็นผู้พิจารณาอนุญาต

๒) กรณีผู้อำนวยการสถานศึกษา ข้าราชการครูและบุคลากรทางการศึกษาและลูกจ้างประจำในสำนักงานเขตพื้นที่การศึกษา ให้ผู้อำนวยการสำนักงานเขตพื้นที่การศึกษาพิจารณาอนุญาต ส่วนผู้อำนวยการสำนักงานเขตพื้นที่การศึกษา ให้เลขาธิการคณะกรรมการการศึกษาขั้นพื้นฐานพิจารณาอนุญาต

๓) กรณีผู้ขอลาไม่สามารถลงลายมือชื่อในใบลาได้ ให้ดำเนินการดังนี้

(๑) ให้ผู้ขอลาพิมพ์ลายนิ้วมือแทนโดยมีผู้รับรองจำนวน ๒ คน ว่าเป็นลายพิมพ์นิ้วมือของผู้ลาจริง และผู้รับรองต้องลงลายมือชื่อพร้อมเขียนชื่อ – สกุล กำกับไว้ให้ชัดเจน หรือมอบให้ผู้อื่นลงชื่อลาแทนแล้วหมายเหตุว่าลาแทน เมื่อผู้ป่วยสามารถลงชื่อได้แล้วต้องรีบส่งทันที

(๒) ใบลามีรอยแก้ไข ต้องให้ผู้ขอลาลงชื่อกำกับตรงที่มีรอยลบแก้ไข

(๓) หลักฐานการลาต่าง ๆ ที่สำเนาส่งต้องมีผู้รับรองตามระเบียบงานสารบรรณ

(๔) การลาป่วยตั้งแต่ ๓๐ วันขึ้นไป ต้องมีใบรับรองแพทย์ที่แพทย์ลงความเห็นให้

พักรักษาตัวครบตามจำนวนวันลาแนบไปด้วยโดยให้แพทย์ลงลายมือชื่อพร้อมทั้งเขียนชื่อ – สกุล กำกับให้ชัดเจนทุกครั้ง และถ้ามีรอยลบแก้ไขต้องให้แพทย์ลงชื่อกำกับไว้ด้วย



## คู่มือการบริหารงานบุคคลสำนักงานเขตพื้นที่การศึกษา

(๕) การลาป่วยติดต่อกันตั้งแต่ก่อนปิดภาคเรียนจนถึงเปิดภาคเรียนที่ยังลาป่วยต่ออีกด้วยเหตุเดียวกันต้องแนบใบลาและใบรับรองแพทย์ครบตามจำนวนเวลา (รวมช่วงปิดภาคเรียน) ประกอบการพิจารณา

๕.๒ ผู้มีสิทธิที่จะขอเบิกจ่ายเงินเดือน/ค่าจ้างในระหว่างลาในกรณีผู้ลาป่วย ลาเกิน ๖๐ วันทำการ ผู้เสนอขออนุญาตและดำเนินการ ดังนี้

๑) จัดทำเรื่องขอเบิกเสนอผู้บังคับบัญชา (ผู้อำนวยการสถานศึกษา/ผู้อำนวยการสำนักงานเขตพื้นที่การศึกษา)

(๑) จัดทำบันทึกขอความเสนอผู้บังคับบัญชา

(๒) ใบลาทุกฉบับ

(๓) ใบรับรองแพทย์ที่ระบุจำนวนวันให้ลาทุกฉบับ ตั้งแต่เริ่มต้นลาในปีงบประมาณนั้น ๆ ด้วย

(๔) เอกสารประกอบอื่น ๆ (ถ้ามี)

๒) สถานศึกษาตรวจสอบและรับรอง จัดทำเรื่องเสนอสำนักงานเขตพื้นที่การศึกษา สำหรับลูกจ้างประจำให้ผู้อำนวยการสถานศึกษาพิจารณาอนุมัติการเบิกจ่ายค่าจ้างในระหว่างลาป่วยในปีหนึ่งเกิน ๖๐ วันทำการ

๓) เจ้าหน้าที่ผู้รับผิดชอบ (กลุ่มบริหารงานบุคคล) ตรวจสอบและเสนอเรื่องต่อผู้อำนวยการสำนักงานเขตพื้นที่การศึกษาพิจารณาอนุมัติ

๔) ผู้อำนวยการสำนักงานเขตพื้นที่การศึกษาพิจารณาอนุมัติการเบิกจ่ายเงินเดือนในระหว่างลา

๕) สำนักงานเขตพื้นที่การศึกษา แจกผลการพิจารณาอนุมัติไปยังสถานศึกษา/หน่วย/กลุ่มของผู้ขออนุญาตลาทราบ และกลุ่มบริหารงานการเงินฯ เจ้าหน้าที่ทะเบียนประวัติ เพื่อดำเนินการ

๕.๓ การลาตามระเบียบการลา พ.ศ. ๒๕๕๕

๑) การลาป่วย ลาได้ไม่เกิน ๖๐ วัน ผู้อำนวยการสำนักงานเขตพื้นที่การศึกษา/ผู้อำนวยการสถานศึกษา ได้ไม่เกิน ๑๒๐ วัน ถ้าเกิน ๑๒๐ วัน ขออนุญาตไปสำนักงานคณะกรรมการการศึกษาขั้นพื้นฐาน

๒) การลาคลอดบุตร ผู้อำนวยการสำนักงานเขตพื้นที่การศึกษา/ผู้อำนวยการสถานศึกษา ตามตาราง

๓) การลาไปช่วยเหลือหรือนัดคลอดบุตร

๔) การลากิจส่วนตัว ผู้อำนวยการสำนักงานเขตพื้นที่การศึกษา/ผู้อำนวยการสถานศึกษา ลากิจส่วนตัวเพื่อเลี้ยงดูบุตร เสนอเลขาธิการคณะกรรมการการศึกษาขั้นพื้นฐาน

๕) การลาพักผ่อน ผู้อำนวยการสำนักงานเขตพื้นที่การศึกษา ตามคำสั่งสำนักงานคณะกรรมการการศึกษาขั้นพื้นฐาน ที่ ๑๒๕๙/๒๕๕๕ เรื่อง มอบอำนาจพิจารณาอนุญาตการลาของข้าราชการ ลงวันที่ ๓๑ กรกฎาคม ๒๕๕๕

๖) การลาอุปสมบทหรือการลาไปประกอบพิธีฮัจญ์ ลาอุปสมบท ตามคำสั่งสำนักงานคณะกรรมการการศึกษาขั้นพื้นฐาน ที่ ๑๒๖๑/๒๕๕๕ เรื่อง มอบอำนาจการลาอุปสมบท และการออกหนังสือพระราชทานพระบรมราชานุญาตให้ข้าราชการลาอุปสมบท ลงวันที่ ๓๑ กรกฎาคม ๒๕๕๕ และการลาไปประกอบพิธีฮัจญ์ เสนอเลขาธิการคณะกรรมการการศึกษาขั้นพื้นฐาน

๗) การลาเข้ารับการตรวจเลือกหรือเข้ารับการเตรียมพล ตามคำสั่งสำนักงานคณะกรรมการการศึกษาขั้นพื้นฐาน ที่ ๑๔๓๑/๒๕๕๕ เรื่อง มอบอำนาจพิจารณาอนุญาตการลาเข้ารับการตรวจเลือกหรือเข้ารับการเตรียมพล ลงวันที่ ๕ กันยายน ๒๕๕๕

๘) การลาไปศึกษา ฝึกอบรม ปฏิบัติการวิจัย หรือดูงาน ตามคำสั่งสำนักงานคณะกรรมการการศึกษาขั้นพื้นฐาน ที่ ๑๐๗๐/๒๕๕๗ ลงวันที่ ๒๘ กรกฎาคม ๒๕๕๗

๙) การลาไปปฏิบัติงานในองค์การระหว่างประเทศ (สำนักนโยบายและแผน)

๑๐) การลาติดตามคู่สมรส เสนอเลขาธิการคณะกรรมการการศึกษาขั้นพื้นฐาน.

๑๑) การลาไปฟื้นฟูสมรรถภาพด้านอาชีพ

**หมายเหตุ** การมอบอำนาจให้สำนักงานเขตพื้นที่การศึกษา อนุญาตตัวเอง ตามคำสั่งสำนักงานคณะกรรมการการศึกษาขั้นพื้นฐาน ที่ ๑๒๕๙/๒๕๕๕ เรื่อง มอบอำนาจ

พิจารณาอนุญาตการลาของข้าราชการ ลงวันที่ ๓๑ กรกฎาคม ๒๕๕๕



ที่ ศธ ๐๒๐๖.๗/ ๔๒

สำนักงาน ก.ค.ศ.  
กระทรวงศึกษาธิการ กทม. ๑๐๓๐๐

๒๒ กุมภาพันธ์ ๒๕๕๕

เรื่อง การลาของข้าราชการครูและบุคลากรทางการศึกษา

เรียน ปลัดกระทรวง เลขธิการ อธิบดี อธิการบดี ผู้อำนวยการ

อ้างอิง หนังสือสำนักงาน ก.ค.ศ. ที่ ศธ ๐๒๐๖.๒/ว ๓ ลงวันที่ ๑๘ เมษายน ๒๕๕๑

สิ่งที่ส่งมาด้วย ระเบียบสำนักนายกรัฐมนตรีว่าด้วยการลาของข้าราชการ พ.ศ. ๒๕๕๕

ตามหนังสือที่อ้างถึง ก.ค.ศ. มีมติให้นำพระราชบัญญัติระเบียบข้าราชการพลเรือนในสถาบันอุดมศึกษา พ.ศ. ๒๕๔๗ ระเบียบสำนักนายกรัฐมนตรีว่าด้วยการลาของข้าราชการ พ.ศ. ๒๕๓๕ และที่แก้ไขเพิ่มเติม ประกาศสำนักนายกรัฐมนตรี เรื่อง กำหนดเวลาทำงานและวันหยุดราชการ มติคณะรัฐมนตรีที่เกี่ยวข้องและระเบียบกระทรวงศึกษาธิการว่าด้วยการกำหนดเวลาทำงานและวันหยุดราชการของสถานศึกษา พ.ศ. ๒๕๔๗ มาใช้บังคับแก่ข้าราชการครูและบุคลากรทางการศึกษา โดยอนุโลม นั้น

บัดนี้ สำนักนายกรัฐมนตรี ได้ออกระเบียบสำนักนายกรัฐมนตรีว่าด้วยการลาของข้าราชการ พ.ศ. ๒๕๕๕ และได้ประกาศในราชกิจจานุเบกษา เล่ม ๑๒๙ ตอนพิเศษ ๒๒ ง วันที่ ๒๔ มกราคม ๒๕๕๕ ก.ค.ศ. จึงมีมติให้นำระเบียบดังกล่าวมาใช้บังคับกับข้าราชการครูและบุคลากรทางการศึกษาโดยอนุโลม สำหรับ การกำหนดผู้มีอำนาจพิจารณาหรืออนุญาตและอำนาจพิจารณาหรืออนุญาตการลาของข้าราชการครูและบุคลากรทางการศึกษา ให้เป็นไปตามตารางผู้มีอำนาจพิจารณาหรืออนุญาตและอำนาจพิจารณาหรืออนุญาตการลาของข้าราชการครูและบุคลากรทางการศึกษา ตามเอกสารแนบท้ายระเบียบตามสิ่งที่ส่งมาด้วย ไปพลางก่อนจนกว่า ก.ค.ศ. จะกำหนดระเบียบ ก.ค.ศ. ว่าด้วยการลาของข้าราชการครูและบุคลากรทางการศึกษา เป็นการเฉพาะ

จึงเรียนมาเพื่อโปรดทราบและถือปฏิบัติ

ขอแสดงความนับถือ

(นางศิริพร กิจเกื้อกูล)  
เลขาธิการ ก.ค.ศ.

ภารกิจเสริมสร้างและพัฒนาประสิทธิภาพการปฏิบัติราชการ

โทร. ๐ ๒๒๘๐ ๓๒๓๐

โทรสาร ๐ ๒๒๘๐๓๒๒๙

เล่ม ๑๒๙ ตอนพิเศษ ๒๒ ง หน้า ๑  
ราชกิจจานุเบกษา ๒๔ มกราคม ๒๕๕๕

ระเบียบสำนักนายกรัฐมนตรี  
ว่าด้วยการลาของข้าราชการ  
พ.ศ. ๒๕๕๕

โดยที่เป็นการสมควรปรับปรุงระเบียบว่าด้วยการลาของข้าราชการให้มีความเหมาะสม และสอดคล้องกับการปฏิบัติราชการ

อาศัยอำนาจตามความในมาตรา ๑๑ (๘) แห่งพระราชบัญญัติระเบียบบริหารราชการแผ่นดิน พ.ศ. ๒๕๓๔ นายกรัฐมนตรีโดยความเห็นชอบของคณะรัฐมนตรี จึงวางระเบียบไว้ดังนี้

ข้อ ๑ ระเบียบนี้เรียกว่า “ระเบียบสำนักนายกรัฐมนตรีว่าด้วยการลาของข้าราชการ พ.ศ. ๒๕๕๕”

ข้อ ๒ ระเบียบนี้ให้ใช้บังคับตั้งแต่วันถัดจากวันประกาศในราชกิจจานุเบกษาเป็นต้นไป

ข้อ ๓ ให้ยกเลิก

(๑) ระเบียบว่าด้วยการลาของข้าราชการ พ.ศ. ๒๕๓๔

(๒) ระเบียบว่าด้วยการลาของข้าราชการ (ฉบับที่ ๒) พ.ศ. ๒๕๓๔

(๓) ระเบียบว่าด้วยการลาของข้าราชการ (ฉบับที่ ๓) พ.ศ. ๒๕๔๒

ข้อ ๔ ให้ปลัดสำนักนายกรัฐมนตรีรักษาการตามระเบียบนี้ และมีอำนาจตีความและวินิจฉัย ปัญหาเกี่ยวกับการปฏิบัติตามระเบียบนี้

หมวด ๑  
บททั่วไป

ข้อ ๕ ในระเบียบนี้

“ปลัดกระทรวง” หมายความว่า ความรวมถึงปลัดสำนักนายกรัฐมนตรี ปลัดทบวง และรองปลัดกระทรวง ผู้เป็นหัวหน้ากลุ่มภารกิจ

“หัวหน้าส่วนราชการชั้นตรง” หมายความว่า ปลัดสำนักนายกรัฐมนตรี ปลัดกระทรวง หรือปลัดทบวง ในฐานะผู้บังคับบัญชาสำนักงานปลัดสำนักนายกรัฐมนตรี สำนักงานปลัดกระทรวง หรือสำนักงานปลัดทบวง แล้วแต่กรณี หัวหน้าส่วนราชการที่มีฐานะหรือไม่มีฐานะเป็นกรมซึ่งขึ้นตรงต่อ นายกรัฐมนตรีหรือรัฐมนตรี หรือหัวหน้าส่วนราชการที่มีกฎหมายกำหนดให้การปฏิบัติราชการชั้นตรง หรืออยู่ภายใต้การบังคับบัญชาของนายกรัฐมนตรีหรือรัฐมนตรี

“หัวหน้าส่วนราชการ” หมายความว่า อธิบดี หัวหน้าส่วนราชการที่เรียกชื่ออย่างอื่นและมี ฐานะเป็นกรม หัวหน้าส่วนราชการซึ่งไม่มีฐานะเป็นกรมแต่มีฐานะเป็นอธิบดี ผู้ว่าราชการจังหวัด และให้หมายความรวมถึงเลขานุการรัฐมนตรีในฐานะผู้บังคับบัญชาสำนักงานรัฐมนตรีด้วย

“เข้ารับการตรวจเลือก” หมายความว่า เข้ารับการตรวจเลือกเพื่อรับราชการเป็นทหาร กองประจำการตามกฎหมายว่าด้วยการรับราชการทหาร



“เข้ารับการเตรียมพล” หมายความว่า เข้ารับการระดมพล เข้ารับการตรวจสอบพล เข้ารับการฝึกวิชาทหาร หรือเข้ารับการทดลองความพร้อมพร้อม ตามกฎหมายว่าด้วยการรับราชการทหาร

“ลาติดตามคู่สมรส” หมายความว่า ลาติดตามสามีหรือภริยาโดยชอบด้วยกฎหมายที่เป็นข้าราชการ หรือพนักงานรัฐวิสาหกิจซึ่งไปปฏิบัติหน้าที่ราชการหรือไปปฏิบัติงานในต่างประเทศหรือทางราชการสั่งให้ไปปฏิบัติงานในต่างประเทศตั้งแต่ ๑ ปีขึ้นไปตามความต้องการของทางราชการตามพระราชกฤษฎีกาเกี่ยวกับการกำหนดหลักเกณฑ์การสั่งให้ข้าราชการไปทำการซึ่งให้นับเวลาระหว่างนั้นเหมือนเต็มเวลาราชการ แต่ไม่รวมถึงกรณีที่คู่สมรสลาไปศึกษา ฝึกอบรม ปฏิบัติการวิจัย หรือดูงาน ณ ต่างประเทศ

ข้อ ๖ ระเบียบนี้ให้ใช้บังคับแก่ข้าราชการพลเรือนตามกฎหมายว่าด้วยระเบียบข้าราชการพลเรือน ข้าราชการพลเรือนในสถาบันอุดมศึกษาตามกฎหมายว่าด้วยระเบียบข้าราชการพลเรือนในสถาบันอุดมศึกษา ข้าราชการการเมืองตามกฎหมายว่าด้วยระเบียบข้าราชการการเมือง และข้าราชการตำรวจตามกฎหมายว่าด้วยตำรวจแห่งชาติ

ในกรณีที่กระทรวง ทบวง กรม หรือส่วนราชการที่เรียกชื่ออย่างอื่นและมีฐานะเทียบเท่ากรม มีเหตุพิเศษซึ่งจะต้องวางหลักเกณฑ์และขั้นตอนวิธีปฏิบัติเกี่ยวกับการลาประเภทใดเพิ่มเติมหรือแตกต่างไปจากที่ระเบียบนี้กำหนด ให้ดำเนินการเสนอคณะรัฐมนตรีเพื่ออนุมัติให้กำหนดระเบียบเป็นการเฉพาะได้ ทั้งนี้ให้ปลัดสำนักนายกรัฐมนตรีเสนอความเห็นเพื่อประกอบการพิจารณาด้วย

ข้อ ๗ การลาทุกประเภทตามระเบียบนี้ ถ้ามีกฎหมาย ระเบียบ หรือมติคณะรัฐมนตรี กำหนดเกี่ยวกับการลาประเภทใดไว้เป็นพิเศษ ผู้ลาและผู้มีอำนาจพิจารณาหรืออนุญาตจะต้องปฏิบัติตามกฎหมาย ระเบียบ หรือมติคณะรัฐมนตรีเกี่ยวกับการลาประเภทนั้นด้วย

ข้อ ๘ ผู้มีอำนาจพิจารณาหรืออนุญาตการลา และการใช้อำนาจพิจารณาหรืออนุญาตการลาสำหรับข้าราชการแต่ละประเภท ให้เป็นไปตามตารางที่กำหนดไว้ท้ายระเบียบนี้

ส่วนราชการหรือหน่วยงานใดมีข้าราชการหลายประเภท ให้ผู้มีอำนาจพิจารณาหรืออนุญาตการลาของส่วนราชการหรือหน่วยงานนั้นมีอำนาจพิจารณาหรืออนุญาตการลาสำหรับข้าราชการทุกประเภทที่อยู่ในสังกัดส่วนราชการหรือหน่วยงานนั้น

ในกรณีที่ผู้มีอำนาจอนุญาตการลาตามระเบียบนี้ไม่อยู่หรือไม่สามารถปฏิบัติราชการได้ และมีเหตุจำเป็นเร่งด่วนไม่อาจขออนุญาตจากผู้มีอำนาจอนุญาตได้ ให้ผู้ลาเสนอหรือจัดส่งใบลาต่อผู้มีอำนาจอนุญาตชั้นเหนือขึ้นไปเพื่อพิจารณา และเมื่ออนุญาตแล้วให้แจ้งให้ผู้มีอำนาจอนุญาตตามระเบียบนี้ทราบด้วย

ผู้มีอำนาจพิจารณาหรืออนุญาตการลาจะมอบหมายหรือมอบอำนาจโดยทำเป็นหนังสือให้แก่ผู้ดำรงตำแหน่งอื่น เป็นผู้พิจารณาหรืออนุญาตแทนก็ได้โดยให้คำนึงถึงระดับตำแหน่งและความรับผิดชอบของผู้รับมอบอำนาจเป็นสำคัญ

หน้า ๓

เล่ม ๑๒๙ ตอนพิเศษ ๒๒ ง

ราชกิจจานุเบกษา

๒๔ มกราคม ๒๕๕๕

การลาของข้าราชการในช่วงก่อนและหลังวันหยุดราชการประจำปีหรือวันหยุดราชการประจำปีเพื่อให้มีวันหยุดต่อเนื่องกัน ให้ผู้มีอำนาจพิจารณาหรืออนุญาตใช้ดุลพินิจตามความเหมาะสม และจำเป็นที่จะอนุญาตให้ลาได้ โดยมีให้เสียหยกแก่การปฏิบัติราชการ

ข้อ ๙ ข้าราชการผู้ใดได้รับคำสั่งให้ไปช่วยราชการ ณ หน่วยงานอื่นใดของทางราชการ หากประสงค์จะลาป่วย ลาคลอดบุตร ลากิจส่วนตัว ลาพักผ่อน หรือลาเข้ารับการตรวจเลือกหรือเข้ารับการเตรียมพลในระหว่างเวลาที่ไปช่วยราชการ ให้เสนอขออนุญาตลาต่อผู้บังคับบัญชาของหน่วยงานที่ไปช่วยราชการ แล้วให้หน่วยงานนั้นรายงานจำนวนวันลาให้หน่วยงานต้นสังกัดของผู้นั้นทราบอย่างน้อยปีละครั้ง

การลาประเภทอื่นนอกจากที่ระบุไว้ในวรรคหนึ่ง ให้เสนอขออนุญาตลาต่อผู้มีอำนาจพิจารณาหรืออนุญาตการลาของส่วนราชการเจ้าสังกัดตามหลักเกณฑ์ที่กำหนดสำหรับการลาประเภทนั้น

ข้อ ๑๐ การนับวันลาตามระเบียบนี้ให้นับตามปีงบประมาณ

การนับวันลาเพื่อประโยชน์ในการเสนอหรือจัดส่งใบลา ขออนุญาตให้ลา และคำนวณวันลาให้นับต่อเนื่องกันโดยนับวันหยุดราชการที่อยู่ในระหว่างวันลาประเภทเดียวกันรวมเป็นวันลาด้วย เว้นแต่การนับเพื่อประโยชน์ในการคำนวณวันลาสำหรับวันลาป่วยที่มีใช้วันลาป่วยตามกฎหมายว่าด้วยการสงเคราะห์ข้าราชการที่ได้รับอันตรายหรือการป่วยเจ็บเพราะเหตุปฏิบัติราชการ วันลาไปช่วยเหลือภริยาที่คลอดบุตรวันลากิจส่วนตัว และวันลาพักผ่อน ให้นับเฉพาะวันทำการ

การลาป่วยหรือลากิจส่วนตัวซึ่งมีระยะเวลาต่อเนื่องกัน จะเป็นในปีงบประมาณเดียวกันหรือไม่ก็ตาม ให้นับเป็นการลาครั้งหนึ่ง ถ้าจำนวนวันลาครั้งหนึ่งรวมกันเกินอำนาจของผู้มีอำนาจอนุญาตระดับใด ให้นำใบลาเสนอขึ้นไปตามลำดับจนถึงผู้มีอำนาจอนุญาต

ข้าราชการที่ได้รับอนุญาตให้ลาไปช่วยเหลือภริยาที่คลอดบุตร ลากิจส่วนตัวซึ่งมิใช่ลากิจส่วนตัวเพื่อเลี้ยงดูบุตรตามข้อ ๒๒ หรือลาพักผ่อน ซึ่งได้หยุดราชการไปยังไม่ครบกำหนด ถ้ามีราชการจำเป็นเกิดขึ้น ผู้บังคับบัญชาหรือผู้มีอำนาจอนุญาตจะเรียกตัวมาปฏิบัติราชการระหว่างการลาก็ได้

การลาของข้าราชการที่ถูกเรียกกลับมาปฏิบัติราชการระหว่างการลา ให้ถือว่าสิ้นสุดก่อนวันมาปฏิบัติราชการ เว้นแต่ผู้มีอำนาจอนุญาตเห็นว่าการเดินทางต้องใช้เวลา ให้ถือว่าสิ้นสุดก่อนวันเดินทางกลับ

การลาครั้งวันในตอนเช้าหรือตอนบ่าย ให้นับเป็นการลาครั้งวันตามประเภทของการลานั้น ๆ

ข้าราชการซึ่งได้รับอนุญาตให้ลา หากประสงค์จะยกเลิกวันลาที่ยังไม่ได้หยุดราชการ ให้เสนอขอยกเลิกวันลาต่อผู้บังคับบัญชาตามลำดับจนถึงผู้มีอำนาจอนุญาตให้ลา และให้ถือว่าการลาเป็นอันสิ้นสุดก่อนวันมาปฏิบัติราชการ

ข้อ ๑๑ เพื่อควบคุมให้เป็นไปตามระเบียบนี้ ให้ส่วนราชการจัดทำบัญชีลงเวลาการปฏิบัติราชการของข้าราชการในสังกัด โดยมีสาระสำคัญตามตัวอย่างท้ายระเบียบนี้ หรือจะใช้เครื่องบันทึกเวลาการปฏิบัติราชการแทนก็ได้

## หน้า ๔

เล่ม ๑๒๔ ตอนพิเศษ ๒๒ ง

ราชกิจจานุเบกษา

๒๔ มกราคม ๒๕๕๕

ในกรณีจำเป็น หัวหน้าส่วนราชการขึ้นตรงหรือหัวหน้าส่วนราชการจะกำหนดวิธีลงเวลา การปฏิบัติราชการ หรือวิธีควบคุมการปฏิบัติราชการของข้าราชการที่มีการปฏิบัติราชการในลักษณะพิเศษ เป็นอย่างอื่นตามที่เห็นสมควรก็ได้ แต่จะต้องมีหลักฐานให้สามารถตรวจสอบวันเวลาการปฏิบัติ ราชการได้ด้วย

ข้อ ๑๒ การลาให้ใช้ใบลาตามแบบท้ายระเบียบนี้ เว้นแต่ในกรณีจำเป็นหรือรีบด่วนจะใช้ ใบลาที่มีข้อความไม่ครบถ้วนตามแบบหรือจะลาโดยวิธีการอย่างอื่นก็ได้ แต่ต้องส่งใบลาตามแบบในวันแรก ที่มาปฏิบัติราชการ

ส่วนราชการอาจนำระบบอิเล็กทรอนิกส์มาประยุกต์ใช้ในการเสนอใบลา อนุญาตให้ลา และยกเลิกวันลา สำหรับการลาป่วย ลาพักผ่อน หรือลากิจส่วนตัวซึ่งมีใชลากิจส่วนตัวเพื่อเลี้ยงดูบุตร ตามข้อ ๒๒ ก็ได้ ทั้งนี้ ระบบอิเล็กทรอนิกส์ดังกล่าวจะต้องเป็นระบบที่มีความปลอดภัย รัดกุม สามารถตรวจสอบตัวบุคคล และเก็บข้อมูลเกี่ยวกับการลาเป็นหลักฐานในราชการได้

ข้อ ๑๓ ข้าราชการซึ่งประสงค์จะไปต่างประเทศในระหว่างการลาตามระเบียบนี้ หรือในระหว่าง วันหยุดราชการ ให้เสนอขออนุญาตต่อผู้บังคับบัญชาตามลำดับจนถึงหัวหน้าส่วนราชการขึ้นตรงหรือ หัวหน้าส่วนราชการ

ในกรณีที่ข้าราชการตามวรรคหนึ่งเป็นหัวหน้าส่วนราชการขึ้นตรงให้เสนอขออนุญาต ต่อรัฐมนตรีเจ้าสังกัด ถ้าเป็นหัวหน้าส่วนราชการให้เสนอขออนุญาตต่อปลัดกระทรวงหรือหัวหน้า ส่วนราชการขึ้นตรง แล้วแต่กรณี

การอนุญาตของหัวหน้าส่วนราชการตามวรรคหนึ่ง เมื่ออนุญาตแล้วให้รายงานปลัดกระทรวง หรือหัวหน้าส่วนราชการขึ้นตรง แล้วแต่กรณี ทราบด้วย

ข้อ ๑๔ การขออนุญาตไปต่างประเทศซึ่งอยู่ติดเขตแดนประเทศไทย ให้ผู้ว่าราชการจังหวัด และนายอำเภอในท้องที่ที่มีอาณาเขตติดต่อกับประเทศนั้นมีอำนาจอนุญาตให้ข้าราชการในราชการ บริหารส่วนภูมิภาคในสังกัดจังหวัดหรืออำเภอนั้น ๆ ไปประเทศนั้นได้ครั้งหนึ่งไม่เกิน ๗ วัน และ ๓ วัน ตามลำดับ

ข้อ ๑๕ ข้าราชการผู้ใดไม่สามารถมาปฏิบัติราชการได้อันเนื่องมาจากเหตุการณ์พิเศษซึ่งเกิดขึ้น กับบุคคลทั่วไปในท้องที่นั้น หรือเหตุการณ์พิเศษซึ่งเกิดขึ้นกับข้าราชการผู้นั้นและมีได้เกิดจากความประมาท เลินเล่อหรือความผิดของข้าราชการผู้นั้นเอง โดยเหตุการณ์พิเศษดังกล่าวร้ายแรงจนเป็นเหตุขัดขวาง ทำให้ไม่สามารถมาปฏิบัติราชการ ณ สถานที่ตั้งตามปกติ ให้ข้าราชการผู้นั้นรีบรายงานเหตุการณ์ ที่เกิดขึ้นรวมทั้งอุปสรรคขัดขวางที่ทำให้มาปฏิบัติราชการไม่ได้ต่อผู้บังคับบัญชาตามลำดับจนถึงหัวหน้า ส่วนราชการขึ้นตรงหรือหัวหน้าส่วนราชการทันทีในวันแรกที่มาปฏิบัติราชการ

ในกรณีที่ข้าราชการตามวรรคหนึ่งเป็นหัวหน้าส่วนราชการขึ้นตรงให้รายงานต่อรัฐมนตรี เจ้าสังกัด ถ้าเป็นหัวหน้าส่วนราชการให้รายงานต่อปลัดกระทรวงหรือหัวหน้าส่วนราชการขึ้นตรง แล้วแต่กรณี



เล่ม ๑๒๙ ตอนพิเศษ ๒๒ ง หน้า ๕  
ราชกิจจานุเบกษา ๒๔ มกราคม ๒๕๕๕

ในกรณีที่รัฐมนตรีเจ้าสังกัด ปลัดกระทรวง หัวหน้าส่วนราชการชั้นตรง หรือหัวหน้าส่วนราชการ เห็นว่าการที่ข้าราชการผู้นั้นไม่สามารถมาปฏิบัติราชการได้เป็นเพราะเหตุการณ์พิเศษตามวรรคหนึ่ง ให้สั่งให้การหยุดราชการของข้าราชการผู้นั้นไม่นับเป็นวันลาตามจำนวนวันที่ไม่มาปฏิบัติราชการได้ อันเนื่องมาจากเหตุการณ์พิเศษดังกล่าว ถ้าเห็นว่าไม่เป็นเหตุการณ์พิเศษ ให้ถือว่าวันที่ข้าราชการ ผู้นั้นไม่มาปฏิบัติราชการเป็นวันลาบางส่วนตัว

ข้อ ๑๖ การให้ได้รับเงินเดือนระหว่างการลา ให้เป็นไปตามพระราชกฤษฎีกาเกี่ยวกับการจ่าย เงินเดือน เงินปี บำเหน็จ บำนาญ และเงินอื่นในลักษณะเดียวกัน

หมวด ๒  
ประเภทการลา

- ข้อ ๑๗ การลาแบ่งออกเป็น ๑๑ ประเภท ดังต่อไปนี้
- (๑) การลาป่วย
  - (๒) การลาคลอดบุตร
  - (๓) การลาไปช่วยเหลือภริยาที่คลอดบุตร
  - (๔) การลากิจส่วนตัว
  - (๕) การลาพักผ่อน
  - (๖) การลาอุปสมบทหรือการลาไปประกอบพิธีฮัจย์
  - (๗) การลาเข้ารับการตรวจเลือกหรือเข้ารับการเตรียมพล
  - (๘) การลาไปศึกษา ฝึกอบรม ปฏิบัติการวิจัย หรือดูงาน
  - (๙) การลาไปปฏิบัติงานในองค์การระหว่างประเทศ
  - (๑๐) การลาติดตามคู่สมรส
  - (๑๑) การลาไปฟื้นฟูสมรรถภาพด้านอาชีพ

ส่วนที่ ๑  
การลาป่วย

ข้อ ๑๘ ข้าราชการซึ่งประสงค์จะลาป่วยเพื่อรักษาตัว ให้เสนอหรือจัดส่งใบลาต่อผู้บังคับบัญชา ตามลำดับจนถึงผู้มีอำนาจอนุญาตก่อนหรือในวันที่ลา เว้นแต่ในกรณีจำเป็น จะเสนอหรือจัดส่งใบลา ในวันแรกที่มาปฏิบัติราชการก็ได้

ในกรณีที่ข้าราชการผู้ขอลาป่วยจนไม่สามารถจะลงชื่อในใบลาได้ จะให้ผู้อื่นลาแทนก็ได้ แต่เมื่อสามารถลงชื่อได้แล้ว ให้เสนอหรือจัดส่งใบลาโดยเร็ว



เล่ม ๑๒๙ ตอนพิเศษ ๒๒ ง หน้า ๖  
ราชกิจจานุเบกษา ๒๔ มกราคม ๒๕๕๕

การลาป่วยตั้งแต่ ๓๐ วันขึ้นไป ต้องมีใบรับรองของแพทย์ซึ่งเป็นผู้ที่ได้ขึ้นทะเบียนและรับใบอนุญาตเป็นผู้ประกอบวิชาชีพเวชกรรมแนบไปกับใบลาด้วย ในกรณีจำเป็นหรือเห็นสมควรผู้มีอำนาจอนุญาตจะสั่งให้ใช้ใบรับรองของแพทย์อื่นซึ่งผู้มีอำนาจอนุญาตเห็นชอบแทนก็ได้

การลาป่วยไม่ถึง ๓๐ วัน ไม่ว่าจะเป็นการลาครั้งเดียวหรือหลายครั้งติดต่อกัน ถ้าผู้มีอำนาจอนุญาตเห็นสมควร จะสั่งให้มีใบรับรองของแพทย์ตามวรรคสามประกอบใบลา หรือสั่งให้ผู้ลาไปรับการตรวจจากแพทย์ของทางราชการเพื่อประกอบการพิจารณาอนุญาตก็ได้

#### ส่วนที่ ๒

##### การลาคลอดบุตร

ข้อ ๑๙ ข้าราชการซึ่งประสงค์จะลาคลอดบุตร ให้เสนอหรือจัดส่งใบลาต่อผู้บังคับบัญชาตามลำดับจนถึงผู้มีอำนาจอนุญาตก่อนหรือในวันที่ลา เว้นแต่ไม่สามารถจะลงชื่อในใบลาได้ จะให้ผู้อื่นลาแทนก็ได้ แต่เมื่อสามารถลงชื่อได้แล้ว ให้เสนอหรือจัดส่งใบลาโดยเร็ว โดยไม่ต้องมีใบรับรองของแพทย์

การลาคลอดบุตรจะลาในวันที่คลอด ก่อน หรือหลังวันที่คลอดบุตรก็ได้ แต่เมื่อรวมวันลาแล้ว ต้องไม่เกิน ๙๐ วัน

ข้าราชการที่ได้รับอนุญาตให้ลาคลอดบุตรและได้หยุดราชการไปแล้ว แต่ไม่ได้คลอดบุตรตามกำหนด หากประสงค์จะขอยกเลิกวันลาคลอดบุตรที่หยุดไป ให้ผู้มีอำนาจอนุญาตอนุญาตให้ยกเลิกวันลาคลอดบุตรได้ โดยให้ถือว่าวันที่ได้หยุดราชการไปแล้วเป็นวันลาบางส่วนด้วย

การลาคลอดบุตรคาบเกี่ยวกับการลาประเภทใดซึ่งยังไม่ครบกำหนดวันลาของการลาประเภทนั้น ให้ถือว่าการลาประเภทนั้นสิ้นสุดลง และให้นับเป็นการลาคลอดบุตรตั้งแต่วันเริ่มวันลาคลอดบุตร

#### ส่วนที่ ๓

##### การลาไปช่วยเหลือภริยาที่คลอดบุตร

ข้อ ๒๐ ข้าราชการซึ่งประสงค์จะลาไปช่วยเหลือภริยาโดยชอบด้วยกฎหมายที่คลอดบุตร ให้เสนอหรือจัดส่งใบลาต่อผู้บังคับบัญชาตามลำดับจนถึงผู้มีอำนาจอนุญาตก่อนหรือในวันที่ลาภายใน ๙๐ วัน นับแต่วันที่คลอดบุตร และให้มีสิทธิลาไปช่วยเหลือภริยาที่คลอดบุตรครั้งหนึ่งติดต่อกันได้ไม่เกิน ๑๕ วันทำการ

ผู้มีอำนาจอนุญาตตามวรรคหนึ่งอาจให้แสดงหลักฐานประกอบการพิจารณาอนุญาตด้วยก็ได้

เล่ม ๑๒๙ ตอนพิเศษ ๒๒ ง หน้า ๗  
ราชกิจจานุเบกษา ๒๔ มกราคม ๒๕๕๕

ส่วนที่ ๔  
การลาจิสส่วนตัว

ข้อ ๒๑ ข้าราชการซึ่งประสงค์จะลาจิสส่วนตัว ให้เสนอหรือจัดส่งใบลาต่อผู้บังคับบัญชาตามลำดับจนถึงผู้มีอำนาจอนุญาต และเมื่อได้รับอนุญาตแล้วจึงจะหยุดราชการได้ เว้นแต่มีเหตุจำเป็นไม่สามารถรอรับอนุญาตได้ทัน จะเสนอหรือจัดส่งใบลาพร้อมระบุเหตุจำเป็นไว้ แล้วหยุดราชการไปก่อนก็ได้ แต่จะต้องชี้แจงเหตุผลให้ผู้มีอำนาจอนุญาตทราบโดยเร็ว

ในกรณีมีเหตุพิเศษที่ไม่อาจเสนอหรือจัดส่งใบลาก่อนตามวรรคหนึ่งได้ ให้เสนอหรือจัดส่งใบลาพร้อมทั้งเหตุผลความจำเป็นต่อผู้บังคับบัญชาตามลำดับจนถึงผู้มีอำนาจอนุญาตทันทีในวันแรกที่มาปฏิบัติราชการ

ข้อ ๒๒ ข้าราชการที่ลาคลอดบุตรตามข้อ ๑๙ แล้ว หากประสงค์จะลาจิสส่วนตัวเพื่อเลี้ยงดูบุตรให้มีสิทธิลาต่อเนื่องจากการลาคลอดบุตรได้ไม่เกิน ๑๕๐ วันทำการ

ส่วนที่ ๕  
การลาพักผ่อน

ข้อ ๒๓ ข้าราชการมีสิทธิลาพักผ่อนประจำปีในปีงบประมาณหนึ่งได้ ๑๐ วันทำการ เว้นแต่ข้าราชการดังต่อไปนี้ไม่มีสิทธิลาพักผ่อนประจำปีในปีที่ได้รับบรรจุเข้ารับราชการยังไม่ถึง ๖ เดือน

(๑) ผู้ซึ่งได้รับบรรจุเข้ารับราชการเป็นข้าราชการครั้งแรก

(๒) ผู้ซึ่งลาออกจากราชการเพราะเหตุส่วนตัว แล้วต่อมาได้รับบรรจุเข้ารับราชการอีก

(๓) ผู้ซึ่งลาออกจากราชการเพื่อดำรงตำแหน่งทางการเมืองหรือเพื่อสมัครรับเลือกตั้งแล้วต่อมาได้รับบรรจุเข้ารับราชการอีกหลัง ๖ เดือน นับแต่วันออกจากราชการ

(๔) ผู้ซึ่งถูกสั่งให้ออกจากราชการในกรณีอื่น นอกจากกรณีไปรับราชการทหารตามกฎหมายว่าด้วยการรับราชการทหาร และกรณีไปปฏิบัติงานใด ๆ ตามความประสงค์ของทางราชการ แล้วต่อมาได้รับบรรจุเข้ารับราชการอีก

ข้อ ๒๔ ถ้าในปีใดข้าราชการผู้ใดมิได้ลาพักผ่อนประจำปี หรือลาพักผ่อนประจำปีแล้วแต่ไม่ครบ ๑๐ วันทำการ ให้สะสมวันที่ยังมิได้ลาในปีนั้นรวมเข้ากับปีต่อ ๆ ไปได้ แต่วันลาพักผ่อนสะสมรวมกับวันลาพักผ่อนในปีปัจจุบันจะต้องไม่เกิน ๒๐ วันทำการ

สำหรับผู้ที่ได้รับราชการติดต่อกันมาแล้วไม่น้อยกว่า ๑๐ ปี ให้มีสิทธินำวันลาพักผ่อนสะสมรวมกับวันลาพักผ่อนในปีปัจจุบันได้ไม่เกิน ๓๐ วันทำการ

## หน้า ๘

เล่ม ๑๒๙ ตอนพิเศษ ๒๒ ง

ราชกิจจานุเบกษา

๒๔ มกราคม ๒๕๕๕

ข้อ ๒๕ ให้ข้าราชการที่ประจำการในต่างประเทศในเมืองที่กำลังพัฒนาซึ่งตั้งอยู่ในภูมิภาคแอฟริกา ลาตินอเมริกา และอเมริกากลาง หรือเมืองที่มีความเป็นอยู่ยากลำบาก เมืองที่มีความเป็นอยู่ไม่ปกติ และเมืองที่มีสถานการณ์พิเศษ มีสิทธิลาพักผ่อนประจำปีหนึ่งได้เพิ่มขึ้นอีก ๑๐ วันทำการ สำหรับวันลาตามข้อนี้มีให้นำวันที่ยังมิได้ลาในปีนั้นรวมเข้ากับปีต่อไป

การกำหนดรายชื่อเมืองตามวรรคหนึ่ง ให้เป็นไปตามที่ปลัดสำนักนายกรัฐมนตรีประกาศกำหนดอย่างน้อยปีละหนึ่งครั้ง

ข้อ ๒๖ ข้าราชการซึ่งประสงค์จะลาพักผ่อน ให้เสนอหรือจัดส่งใบลาต่อผู้บังคับบัญชาตามลำดับจนถึงผู้มีอำนาจอนุญาต และเมื่อได้รับอนุญาตแล้วจึงจะหยุดราชการได้

ข้อ ๒๗ การอนุญาตให้ลาพักผ่อน ผู้มีอำนาจอนุญาตจะอนุญาตให้ลาครั้งเดียวหรือหลายครั้งก็ได้ โดยมีให้เสียหายแก่ราชการ

ข้อ ๒๘ ข้าราชการประเภทใดที่ปฏิบัติงานในสถานศึกษาและมีวันหยุดภาคการศึกษา หากได้หยุดราชการตามวันหยุดภาคการศึกษาเกินกว่าวันลาพักผ่อนตามระเบียบนี้ ไม่มีสิทธิลาพักผ่อนตามที่กำหนดไว้ในส่วนนี้

## ส่วนที่ ๖

## การลาอุปสมบทหรือการลาไปประกอบพิธีฮัจย์

ข้อ ๒๙ ข้าราชการซึ่งประสงค์จะลาอุปสมบทในพระพุทธศาสนา หรือข้าราชการที่นับถือศาสนาอิสลามซึ่งประสงค์จะลาไปประกอบพิธีฮัจย์ ณ เมืองเมกกะ ประเทศซาอุดีอาระเบีย ให้เสนอหรือจัดส่งใบลาต่อผู้บังคับบัญชาตามลำดับจนถึงผู้มีอำนาจพิจารณาหรืออนุญาตก่อนวันอุปสมบทหรือก่อนวันเดินทางไปประกอบพิธีฮัจย์ไม่น้อยกว่า ๖๐ วัน

ในกรณีมีเหตุพิเศษไม่อาจเสนอหรือจัดส่งใบลาก่อนตามวรรคหนึ่ง ให้ชี้แจงเหตุผลความจำเป็นประกอบการลา และให้อยู่ในดุลพินิจของผู้มีอำนาจพิจารณาหรืออนุญาตที่จะพิจารณาให้ลาหรือไม่ก็ได้

ข้อ ๓๐ ข้าราชการที่ได้รับพระราชทานพระบรมราชานุญาตให้ลาอุปสมบทหรือได้รับอนุญาตให้ลาไปประกอบพิธีฮัจย์ตามข้อ ๒๙ แล้ว จะต้องอุปสมบทหรือออกเดินทางไปประกอบพิธีฮัจย์ภายใน ๑๐ วันนับแต่วันเริ่มลา และจะต้องกลับมารายงานตัวเข้าปฏิบัติราชการภายใน ๕ วันนับแต่วันที่ลาศึกษาหรือวันที่เดินทางกลับถึงประเทศไทยหลังจากการเดินทางไปประกอบพิธีฮัจย์ ทั้งนี้ จะต้องนับรวมอยู่ภายในระยะเวลาที่ได้รับอนุญาตการลา

ข้าราชการที่ได้รับพระราชทานพระบรมราชานุญาตให้ลาอุปสมบทหรือได้รับอนุญาตให้ลาไปประกอบพิธีฮัจย์และได้หยุดราชการไปแล้ว หากปรากฏว่ามีปัญหาอุปสรรคทำให้ไม่สามารถอุปสมบทหรือไปประกอบพิธีฮัจย์ตามที่ขอลาไว้ เมื่อได้รายงานตัวกลับเข้าปฏิบัติราชการตามปกติและขอยกเลิกวันลาให้ผู้มีอำนาจตามข้อ ๒๙ พิจารณาหรืออนุญาตให้ยกเลิกวันลาอุปสมบทหรือไปประกอบพิธีฮัจย์โดยให้ถือว่าวันที่ได้หยุดราชการไปแล้วเป็นวันลาอีกส่วนตัว

## หน้า ๙

เล่ม ๑๒๙ ตอนพิเศษ ๒๒ ง

ราชกิจจานุเบกษา

๒๔ มกราคม ๒๕๕๕

## ส่วนที่ ๗

## การลาเข้ารับการตรวจเลือกหรือเข้ารับการเตรียมพล

ข้อ ๓๑ ข้าราชการที่ได้รับหมายเรียกเข้ารับการตรวจเลือก ให้รายงานลาต่อผู้บังคับบัญชา ก่อนวันเข้ารับการตรวจเลือกไม่น้อยกว่า ๔๘ ชั่วโมง ส่วนข้าราชการที่ได้รับหมายเรียกเข้ารับ การเตรียมพลให้รายงานลาต่อผู้บังคับบัญชาภายใน ๔๘ ชั่วโมงนับแต่เวลารับหมายเรียกเป็นต้นไป และให้ไปเข้ารับการตรวจเลือก หรือเข้ารับการเตรียมพลตามวันเวลาในหมายเรียกนั้นโดยไม่ต้องรอรับ คำสั่งอนุญาต และให้ผู้บังคับบัญชาเสนอรายงานลาไปตามลำดับจนถึงหัวหน้าส่วนราชการขึ้นตรง หรือหัวหน้าส่วนราชการ

ในกรณีที่ข้าราชการตามวรรคหนึ่งเป็นหัวหน้าส่วนราชการขึ้นตรงให้รายงานลาต่อรัฐมนตรี เจ้าสังกัด ถ้าเป็นหัวหน้าส่วนราชการให้รายงานลาต่อปลัดกระทรวงหรือหัวหน้าส่วนราชการขึ้นตรง แล้วแต่กรณี

ข้อ ๓๒ เมื่อข้าราชการที่ลาพ้นจากการเข้ารับการตรวจเลือกหรือเข้ารับการเตรียมพลแล้ว ให้มารายงานตัวกลับเข้าปฏิบัติราชการตามปกติต่อผู้บังคับบัญชาภายใน ๗ วัน เว้นแต่กรณีที่มีเหตุ จำเป็น ปลัดกระทรวง หัวหน้าส่วนราชการขึ้นตรง หัวหน้าส่วนราชการ หรือรัฐมนตรีเจ้าสังกัดตามข้อ ๓๑ อาจขยายเวลาให้ได้แต่รวมแล้วไม่เกิน ๑๕ วัน

## ส่วนที่ ๘

## การลาไปศึกษา ฝึกอบรม ปฏิบัติการวิจัย หรือดูงาน

ข้อ ๓๓ ข้าราชการซึ่งประสงค์จะลาไปศึกษา ฝึกอบรม ปฏิบัติการวิจัย หรือดูงาน ในประเทศหรือต่างประเทศ ให้เสนอหรือจัดส่งใบลาต่อผู้บังคับบัญชาตามลำดับจนถึงหัวหน้าส่วนราชการ ยกเว้นผู้ว่าราชการจังหวัด หรือหัวหน้าส่วนราชการขึ้นตรง แล้วแต่กรณี เพื่อพิจารณาอนุญาต

การอนุญาตของหัวหน้าส่วนราชการตามวรรคหนึ่ง เมื่ออนุญาตแล้วให้รายงานปลัดกระทรวง หรือหัวหน้าส่วนราชการขึ้นตรง แล้วแต่กรณี ทราบด้วย

ในกรณีที่ข้าราชการตามวรรคหนึ่งเป็นหัวหน้าส่วนราชการขึ้นตรงให้เสนอหรือจัดส่งใบลา ต่อรัฐมนตรีเจ้าสังกัด ถ้าเป็นหัวหน้าส่วนราชการให้เสนอหรือจัดส่งใบลาต่อปลัดกระทรวงหรือหัวหน้า ส่วนราชการขึ้นตรง แล้วแต่กรณี เพื่อพิจารณาอนุญาต

## ส่วนที่ ๙

## การลาไปปฏิบัติงานในองค์การระหว่างประเทศ

ข้อ ๓๔ ข้าราชการซึ่งประสงค์จะลาไปปฏิบัติงานในองค์การระหว่างประเทศ ให้เสนอ หรือจัดส่งใบลาต่อผู้บังคับบัญชาตามลำดับจนถึงรัฐมนตรีเจ้าสังกัดเพื่อพิจารณาอนุญาต โดยถือปฏิบัติ ตามหลักเกณฑ์ที่กำหนดไว้ในพระราชกฤษฎีกาเกี่ยวกับการกำหนดหลักเกณฑ์การสั่งให้ข้าราชการไปทำ การซึ่งให้นับเวลาระหว่างนั้นเหมือนเต็มเวลาราชการ



เล่ม ๑๒๙ ตอนพิเศษ ๒๒ ง หน้า ๑๐  
ราชกิจจานุเบกษา ๒๔ มกราคม ๒๕๕๕

ข้อ ๓๕ ข้าราชการที่ลาไปปฏิบัติงานในองค์การระหว่างประเทศที่มีระยะเวลาไม่เกิน ๑ ปี เมื่อปฏิบัติงานแล้วเสร็จ ให้รายงานตัวเข้าปฏิบัติหน้าที่ราชการภายใน ๑๕ วัน นับแต่วันครบกำหนดเวลาและให้รายงานผลเกี่ยวกับการลาไปปฏิบัติงานให้รัฐมนตรีเจ้าสังกัดทราบภายใน ๓๐ วัน นับแต่วันที่กลับมาปฏิบัติหน้าที่ราชการ

การรายงานผลเกี่ยวกับการลาไปปฏิบัติงานตามวรรคหนึ่ง ให้ใช้แบบรายงานตามที่กำหนดไว้ท้ายระเบียบนี้

#### ส่วนที่ ๑๐ การลาติดตามคู่สมรส

ข้อ ๓๖ ข้าราชการซึ่งประสงค์จะลาติดตามคู่สมรส ให้เสนอหรือจัดส่งใบลาต่อผู้บังคับบัญชาตามลำดับจนถึงปลัดกระทรวงหรือหัวหน้าส่วนราชการชั้นตรง แล้วแต่กรณี เพื่อพิจารณาอนุญาตให้ลาได้ไม่เกิน ๒ ปี และในกรณีจำเป็นอาจอนุญาตให้ลาต่อได้อีก ๒ ปี แต่เมื่อรวมแล้วต้องไม่เกิน ๔ ปี ถ้าเกิน ๔ ปีให้ลาออกจากราชการ

ในกรณีที่ข้าราชการตามวรรคหนึ่งเป็นปลัดกระทรวง หรือหัวหน้าส่วนราชการชั้นตรงให้เสนอหรือจัดส่งใบลาต่อรัฐมนตรีเจ้าสังกัด

ข้อ ๓๗ การพิจารณาอนุญาตให้ข้าราชการลาติดตามคู่สมรส ผู้มีอำนาจอนุญาตจะอนุญาตให้ลาครั้งเดียวหรือหลายครั้งก็ได้โดยมิให้เสียหายแก่ราชการ แต่เมื่อรวมแล้วจะต้องไม่เกินระยะเวลาตามที่กำหนดในข้อ ๓๖ และจะต้องเป็นกรณีที่คู่สมรสอยู่ปฏิบัติหน้าที่ราชการ หรือปฏิบัติงานในต่างประเทศเป็นระยะเวลาติดต่อกัน ไม่ว่าจะอยู่ปฏิบัติหน้าที่ราชการหรือปฏิบัติงานในประเทศเดียวกันหรือไม่

ข้อ ๓๘ ข้าราชการที่ได้ลาติดตามคู่สมรสครบกำหนดระยะเวลาตามข้อ ๓๖ ในระหว่างเวลาที่คู่สมรสอยู่ปฏิบัติหน้าที่ราชการหรือปฏิบัติงานในต่างประเทศติดต่อกันคราวหนึ่งแล้ว ไม่มีสิทธิขอลาติดตามคู่สมรสอีก เว้นแต่คู่สมรสจะได้กลับมาปฏิบัติหน้าที่ราชการหรือปฏิบัติงานประจำในประเทศไทย แล้วต่อมาได้รับคำสั่งให้ไปปฏิบัติหน้าที่ราชการหรือไปปฏิบัติงานในต่างประเทศอีก จึงจะมีสิทธิขอลาติดตามคู่สมรสตามข้อ ๓๖ ได้ใหม่

#### ส่วนที่ ๑๑ การลาไปฟื้นฟูสมรรถภาพด้านอาชีพ

ข้อ ๓๙ ข้าราชการผู้ใดได้รับอันตรายหรือการป่วยเจ็บเพราะเหตุปฏิบัติราชการในหน้าที่ หรือถูกประทุษร้ายเพราะเหตุกระทำการตามหน้าที่ จนทำให้ตกเป็นผู้ทุพพลภาพหรือพิการ หากข้าราชการผู้นั้นประสงค์จะลาไปเข้ารับการรักษาพยาบาลหรือการฟื้นฟูสมรรถภาพที่จำเป็นต่อการปฏิบัติหน้าที่ราชการ หรือที่จำเป็นต่อการประกอบอาชีพ แล้วแต่กรณี มีสิทธิลาไปฟื้นฟูสมรรถภาพด้านอาชีพครั้งหนึ่งได้ตามระยะเวลาที่กำหนดไว้ในหลักสูตรที่ประสงค์จะลา แต่ไม่เกิน ๑๒ เดือน

หน้า ๑๑

เล่ม ๑๒๔ ตอนพิเศษ ๒๒ ง

ราชกิจจานุเบกษา

๒๔ มกราคม ๒๕๕๕

ข้าราชการที่ได้รับอันตรายหรือการป่วยเจ็บจนทำให้ตกเป็นผู้ทุพพลภาพหรือพิการเพราะเหตุอื่น นอกจากที่กำหนดในวรรคหนึ่ง และผู้มีอำนาจสั่งบรรจุพิจารณาแล้วเห็นว่ายังสามารถรับราชการต่อไปได้ หากข้าราชการผู้นั้นประสงค์จะลาไปเข้ารับการฝึกอบรมหลักสูตรเกี่ยวกับการฟื้นฟูสมรรถภาพที่จำเป็น ต่อการปฏิบัติหน้าที่ราชการ ให้ผู้มีอำนาจพิจารณาหรืออนุญาตพิจารณาให้ลาไปฟื้นฟูสมรรถภาพ ด้านอาชีพดังกล่าวครั้งหนึ่งได้ตามระยะเวลาที่กำหนดไว้ในหลักสูตรที่ประสงค์จะลา แต่ไม่เกิน ๑๒ เดือน

หลักสูตรตามวรรคหนึ่งและวรรคสองต้องเป็นหลักสูตรที่ส่วนราชการ หน่วยงานอื่นของรัฐ องค์การการกุศลอันเป็นสาธารณะหรือสถาบันที่ได้รับการรับรองจากหน่วยงานของทางราชการ เป็นผู้จัด หรือร่วมจัด

ข้อ ๔๐ ข้าราชการซึ่งประสงค์จะลาไปฟื้นฟูสมรรถภาพด้านอาชีพตามข้อ ๓๙ ให้เสนอหรือ จัดส่งใบลาต่อผู้บังคับบัญชาตามลำดับจนถึงผู้มีอำนาจพิจารณาหรืออนุญาตพร้อมแสดงหลักฐานเกี่ยวกับ หลักสูตรที่ประสงค์จะลา และเอกสารที่เกี่ยวข้อง (ถ้ามี) เพื่อพิจารณาอนุญาต และเมื่อได้รับอนุญาตแล้ว จึงจะหยุดราชการเพื่อไปฟื้นฟูสมรรถภาพด้านอาชีพได้

หมวด ๓

การลาของข้าราชการการเมือง

ข้อ ๔๑ การลาทุกประเภทและการไปต่างประเทศของนายกรัฐมนตรี ให้อยู่ในดุลพินิจ ของนายกรัฐมนตรี และแจ้งให้คณะรัฐมนตรีทราบ

ข้อ ๔๒ การลาทุกประเภทและการไปต่างประเทศของข้าราชการการเมือง ให้เป็นอำนาจ ของนายกรัฐมนตรีในฐานะหัวหน้ารัฐบาล หรือในฐานะรัฐมนตรีเจ้าสังกัด รองนายกรัฐมนตรี หรือรัฐมนตรีเจ้าสังกัด แล้วแต่กรณี เป็นผู้พิจารณาอนุญาต

ข้อ ๔๓ การลาทุกประเภทและการไปต่างประเทศของข้าราชการการเมืองกรุงเทพมหานคร ซึ่งเป็นข้าราชการการเมืองตามกฎหมายว่าด้วยระเบียบข้าราชการการเมือง ให้เป็นอำนาจของผู้ว่าราชการ กรุงเทพมหานครหรือประธานสภากรุงเทพมหานคร แล้วแต่กรณี เป็นผู้พิจารณาอนุญาต

ประกาศ ณ วันที่ ๑๑ มกราคม พ.ศ. ๒๕๕๕

ยิ่งลักษณ์ ชินวัตร

นายกรัฐมนตรี





คำสั่งสำนักงานคณะกรรมการการศึกษาขั้นพื้นฐาน  
ที่ 1083/2547  
เรื่อง มอบอำนาจพิจารณาการเบิกจ่ายเงินเดือน

เพื่อให้การปฏิบัติราชการในสำนักงานเขตพื้นที่การศึกษา และสถานศึกษาในสังกัด  
ดำเนินไปด้วยความสะดวกรวดเร็ว และมีประสิทธิภาพ

อาศัยอำนาจตามความในมาตรา 30(2) และมาตรา 45(3) แห่งพระราชบัญญัติระเบียบ  
บริหารราชการกระทรวงศึกษาธิการ พ.ศ. 2546 และมาตรา 27 แห่งพระราชกฤษฎีกาการจ่ายเงินเดือน  
เงินปี ป่าเหนือจำนำอายุ และเงินเดือนในลักษณะเดียวกัน พ.ศ. 2535 เสนอการคณะกรรมการการศึกษา  
ขั้นพื้นฐานจึงขอมอบอำนาจพิจารณาอนุมัติ และเบิกจ่ายเงินเดือนข้าราชการในสำนักงานเขตพื้นที่  
การศึกษาและสถานศึกษาในสังกัดครั้งละปักษ์ในปีหนึ่งไม่เกิน 60 วันพักรก แต่ไม่เกิน 120 วันพักรก  
ให้แก่ผู้อำนวยการสำนักงานเขตพื้นที่การศึกษาเป็นผู้ปฏิบัติราชการแทน  
ทั้งนี้ ตั้งแต่บัดนี้เป็นต้นไป

สั่ง ณ วันที่ 18 มีนาคม พ.ศ. 2547

(คุณหญิงกษมา วรวรรณ ฤกษ์อุยงษา)  
เลขาธิการคณะกรรมการการศึกษาขั้นพื้นฐาน





คำสั่งสำนักงานคณะกรรมการการศึกษาขั้นพื้นฐาน  
ที่ **1259** / ๒๕๕๕  
เรื่อง มอบอำนาจพิจารณาอนุญาตการลาของข้าราชการ

ด้วยสำนักงานคณะกรรมการการศึกษาขั้นพื้นฐานเห็นสมควรปรับปรุงการมอบอำนาจพิจารณาอนุญาตการลาของข้าราชการให้สอดคล้องกับระเบียบสำนักนายกรัฐมนตรีว่าด้วยการลาของข้าราชการ พ.ศ. ๒๕๕๕ จึงให้ยกเลิกคำสั่งสำนักงานคณะกรรมการการศึกษาขั้นพื้นฐาน ที่ ๗/๒๕๔๖ สั่ง ณ วันที่ ๗ กรกฎาคม พ.ศ. ๒๕๔๖ เรื่อง มอบอำนาจพิจารณาอนุญาตการลาของข้าราชการ และให้ใช้คำสั่งฉบับนี้แทน

อาศัยอำนาจตามความในมาตรา ๓๐ (๒) และมาตรา ๔๕ (๓) แห่งพระราชบัญญัติระเบียบบริหารราชการกระทรวงศึกษาธิการ พ.ศ. ๒๕๔๖ และข้อ ๘ แห่งระเบียบสำนักนายกรัฐมนตรีว่าด้วยการลาของข้าราชการ พ.ศ. ๒๕๕๕ ประกอบกับมติ ก.ค.ศ. แจ้งตามหนังสือสำนักงาน ก.ค.ศ. ที่ ศธ ๐๒๐๖.๗ /๔๒ ลงวันที่ ๒๒ กุมภาพันธ์ ๒๕๕๕ จึงมอบอำนาจการพิจารณาอนุญาตของข้าราชการครูและบุคลากรทางการศึกษาให้ข้าราชการครูและบุคลากรทางการศึกษาปฏิบัติราชการแทนเลขาธิการคณะกรรมการการศึกษาขั้นพื้นฐาน ดังต่อไปนี้

๑. ผู้อำนวยการสำนักงานเขตพื้นที่การศึกษา/สำหรับตนเองเมื่ออนุญาตแล้ว ให้รายงาน เลขาธิการคณะกรรมการการศึกษาขั้นพื้นฐานทราบในเวลาอันสมควร.
๒. ผู้อำนวยการสำนักงานเขตพื้นที่การศึกษา /สำหรับรองผู้อำนวยการสำนักงานเขตพื้นที่ การศึกษา
๓. ผู้อำนวยการสำนักบริหารงานการศึกษาพิเศษ /สำหรับตนเองเมื่ออนุญาตแล้ว ให้รายงาน เลขาธิการคณะกรรมการการศึกษาขั้นพื้นฐานทราบในเวลาอันสมควร

ทั้งนี้ ตั้งแต่บัดนี้เป็นต้นไป

สั่ง ณ วันที่ **31** กรกฎาคม พ.ศ. ๒๕๕๕

(นายฉันทกร ภูมิรัตน์)

เลขาธิการคณะกรรมการการศึกษาขั้นพื้นฐาน

ด่วนที่สุด

ที่ ศธ ๐๔๐๐๙/ ก 3331



สำนักงานคณะกรรมการการศึกษาขั้นพื้นฐาน  
กระทรวงศึกษาธิการ กทม ๑๐๓๐๐

31 กรกฎาคม ๒๕๕๕

เรื่อง มอบอำนาจอนุญาตการลาอุปสมบท และมอบหมายการออกหนังสือพระราชทานพระบรมราชานุญาตให้ข้าราชการลาอุปสมบท

เรียน ผู้อำนวยการสำนักงานเขตพื้นที่การศึกษาประถมศึกษาทุกเขต/ผู้อำนวยการสำนักงานเขตพื้นที่การศึกษามัธยมศึกษาทุกเขต และผู้อำนวยการสำนักบริหารงานการศึกษาพิเศษ

สิ่งที่ส่งมาด้วย คำสั่งสำนักงานคณะกรรมการการศึกษาขั้นพื้นฐาน จำนวน ๑ ฉบับ

ด้วย สำนักนายกรัฐมนตรีได้นำระเบียบสำนักนายกรัฐมนตรีว่าด้วยการลาของข้าราชการ พ.ศ.๒๕๕๕ ประกาศในราชกิจจานุเบกษา ฉบับประกาศและงานทั่วไป เล่ม ๑๒๙ ตอนพิเศษ ๒๒ ง วันที่ ๒๔ มกราคม ๒๕๕๕ และให้ใช้บังคับตั้งแต่วันถัดจากวันประกาศในราชกิจจานุเบกษาเป็นต้นไป และสำนักงาน ก.ค.ศ. มีมติให้นำระเบียบดังกล่าวมาใช้บังคับกับข้าราชการครูและบุคลากรทางการศึกษาโดยอนุโลม ส่วนการกำหนดผู้มีอำนาจพิจารณาหรืออนุญาตและอำนาจพิจารณาหรืออนุญาตการลาของข้าราชการครูและบุคลากรทางการศึกษาให้เป็นไปตามตารางผู้มีอำนาจพิจารณาหรืออนุญาตและอำนาจพิจารณาหรืออนุญาตการลาของข้าราชการครูและบุคลากรทางการศึกษา ตามเอกสารแนบท้ายระเบียบ ไปพลางก่อนจนกว่า ก.ค.ศ.จะกำหนดระเบียบ ก.ค.ศ.ว่าด้วยการลาของข้าราชการครูและบุคลากรทางการศึกษา เป็นการเฉพาะ เนื่องจากการลาอุปสมบทยังต้องมีหนังสือแสดงพระบรมราชานุญาตให้ลาอุปสมบท ตามพระราชกฤษฎีกาว่าด้วยการพระราชทานพระบรมราชานุญาตให้ข้าราชการลาอุปสมบท พ.ศ.๒๕๒๑ กำหนดให้เป็นอำนาจของปลัดกระทรวง ปลัดทบวง หัวหน้าส่วนราชการที่มีฐานะเป็นกรมและขึ้นตรงต่อนายกรัฐมนตรี หัวหน้าส่วนราชการที่มีฐานะเป็นกรมและไม่สังกัดกระทรวงหรือทบวง หรือผู้ซึ่งได้รับมอบหมายจากผู้ดำรงตำแหน่งดังกล่าว

สำนักงานคณะกรรมการการศึกษาขั้นพื้นฐาน จึงมีคำสั่งมอบอำนาจการลาอุปสมบท และมอบหมายการออกหนังสือพระราชทานพระบรมราชานุญาตให้ข้าราชการลาอุปสมบท ให้ผู้อำนวยการสำนักงานเขตพื้นที่การศึกษาประถมศึกษา/ผู้อำนวยการสำนักงานเขตพื้นที่การศึกษามัธยมศึกษา และผู้อำนวยการสำนักบริหารงานการศึกษาพิเศษ สำหรับข้าราชการครูและบุคลากรทางการศึกษา และลูกจ้างประจำในสังกัดเพื่อความคล่องตัวในการพิจารณาอนุญาตให้ข้าราชการครูและบุคลากรทางการศึกษา และลูกจ้างประจำในสังกัดลาอุปสมบท ตามสิ่งที่ส่งมาด้วย

จึงเรียนมาเพื่อทราบและถือปฏิบัติต่อไป

ขอแสดงความนับถือ

(นายชินภัทร ภูมิรัตน)

เลขาธิการคณะกรรมการการศึกษาขั้นพื้นฐาน

สำนักพัฒนาระบบบริหารงานบุคคลและนิติการ  
กลุ่มเสริมสร้างประสิทธิภาพการบริหารบุคคล  
โทร.๐๒-๒๘๘ - ๕๖๔๒ โทรสาร ๐๒ - ๒๘๘ - ๕๖๔๑



คำสั่งสำนักงานคณะกรรมการการศึกษาขั้นพื้นฐาน  
ที่ **1261** / ๒๕๕๕

เรื่อง มอบอำนาจการลาอุปสมบท และการออกหนังสือพระราชทาน  
พระบรมราชานุญาตให้ข้าราชการลาอุปสมบท

ด้วยพระราชกฤษฎีกาว่าด้วยการพระราชทานพระบรมราชานุญาตให้ข้าราชการลาอุปสมบท พ.ศ. ๒๕๒๑ บัญญัติให้ปลัดกระทรวง ปลัดทบวง หัวหน้าส่วนราชการที่มีฐานะเป็นกรมและขึ้นตรงต่อนายกรัฐมนตรี หัวหน้าส่วนราชการที่มีฐานะเป็นกรมและไม่สังกัดกระทรวงหรือทบวง หรือผู้ซึ่งได้รับมอบหมายจากผู้ดำรงตำแหน่งดังกล่าว พิจารณาให้ข้าราชการลาอุปสมบท และระเบียบสำนักนายกรัฐมนตรีว่าด้วยการลาของข้าราชการ พ.ศ. ๒๕๕๕

อาศัยอำนาจตามความในมาตรา ๒๔ ๓๐ (๒) และมาตรา ๔๕ (๓) แห่งพระราชบัญญัติระเบียบบริหารราชการกระทรวงศึกษาธิการ พ.ศ. ๒๕๔๖ ประกอบกับมาตรา ๕ แห่งพระราชกฤษฎีกาว่าด้วยการพระราชทานพระบรมราชานุญาตให้ข้าราชการลาอุปสมบท พ.ศ. ๒๕๒๑ และข้อ ๘ แห่งระเบียบสำนักนายกรัฐมนตรีว่าด้วยการลาของข้าราชการ พ.ศ. ๒๕๕๕ ประกอบกับมติ ก.ค.ศ. แจ้งตามหนังสือสำนักงาน ก.ค.ศ. ที่ ศธ ๐๒๐๖ ๗/๔๒ ลงวันที่ ๒๒ กุมภาพันธ์ ๒๕๕๕ เลขที่การคณะกรรมการการศึกษาขั้นพื้นฐาน จึงมอบอำนาจ อนุญาตการลาอุปสมบท และมอบหมายการออกหนังสือพระบรมราชานุญาตให้ข้าราชการครูและบุคลากรทางการศึกษา และลูกจ้างประจำ ลาอุปสมบทไว้ ดังต่อไปนี้

๑. ผู้อำนวยการสำนักงานเขตพื้นที่การศึกษาประถมศึกษา สำหรับข้าราชการครูและบุคลากรทางการศึกษา และลูกจ้างประจำในสังกัด
๒. ผู้อำนวยการสำนักงานเขตพื้นที่ศึกษามัธยมศึกษา สำหรับข้าราชการครูและบุคลากรทางการศึกษา และลูกจ้างประจำในสังกัด
๓. ผู้อำนวยการสำนักบริหารงานการศึกษาพิเศษ สำหรับข้าราชการครูและบุคลากรทางการศึกษา และลูกจ้างประจำในสังกัด

ทั้งนี้ ตั้งแต่บัดนี้เป็นต้นไป

สั่ง ณ วันที่ 31 กรกฎาคม พ.ศ. ๒๕๕๕

(นายจันทร์ ภูมิจิตน)

เลขาธิการคณะกรรมการการศึกษาขั้นพื้นฐาน

## แบบใบลาอุปสมบท

เขียนที่.....

วันที่.....เดือน.....พ.ศ.....

เรื่อง ขอลาอุปสมบท

เรียน

ข้าพเจ้า.....ตำแหน่ง.....

ตั้งเกิด.....

เกิดวันที่.....เข้ารับราชการเมื่อวันที่.....

ข้าพเจ้า  ยังไม่เคย  เคย อุปสมบท บัดนี้มีศรัทธาจะอุปสมบทในพระพุทธศาสนา

ณ วัด.....ตั้งอยู่ ณ.....กำหนดวันที่.....

และจะจำพรรษาอยู่ ณ วัด.....ตั้งอยู่ ณ.....

จึงขออนุญาตลาอุปสมบทมีกำหนด.....วัน ตั้งแต่วันที่.....ถึงวันที่.....

ขอแสดงความนับถือ

(ลงชื่อ)

(.....)

ความเห็นผู้บังคับบัญชา

.....

(ลงชื่อ)

(.....)

(ตำแหน่ง).....

วันที่...../...../.....

คำสั่ง

 อนุญาต ไม่อนุญาต

.....

(ลงชื่อ)

(ตำแหน่ง).....

วันที่...../...../.....



ที่ ศธ ๐๔๐๐๘/ ก 4015

สำนักงานคณะกรรมการการศึกษาขั้นพื้นฐาน  
กระทรวงศึกษาธิการ กทม ๑๐๓๐๐

4 กันยายน ๒๕๕๕

เรื่อง การมอบอำนาจตามระเบียบสำนักนายกรัฐมนตรีว่าด้วยการลาของข้าราชการ พ.ศ.๒๕๕๕ ข้อ ๑๕

เรียน ผู้อำนวยการสำนักงานเขตพื้นที่การศึกษาประถมศึกษาทุกเขต/ผู้อำนวยการสำนักงานเขตพื้นที่การศึกษามัธยมศึกษาทุกเขต และผู้อำนวยการสำนักบริหารงานการศึกษาพิเศษ

อ้างถึง หนังสือสำนักงาน ก.ค.ศ.ที่ ศธ ๐๒๐๖.๗/๔๒ ลงวันที่ ๒๒ กุมภาพันธ์ ๒๕๕๕

สิ่งที่ส่งมาด้วย คำสั่งสำนักงานคณะกรรมการการศึกษาขั้นพื้นฐาน จำนวน ๑ ฉบับ

ตามหนังสือที่อ้างถึง สำนักงาน ก.ค.ศ.มีมติให้นำระเบียบสำนักนายกรัฐมนตรีว่าด้วยการลาของข้าราชการ พ.ศ.๒๕๕๕ ประกาศในราชกิจจานุเบกษา ฉบับประกาศและงานทั่วไป เล่ม ๑๒๙ ตอน พิเศษ ๒๒ งวันที่ ๒๔ มกราคม ๒๕๕๕ และให้ใช้บังคับตั้งแต่วันถัดจากวันประกาศในราชกิจจานุเบกษาเป็นต้นไป มาใช้บังคับกับข้าราชการครูและบุคลากรทางการศึกษาโดยอนุโลม ส่วนการกำหนดผู้มีอำนาจพิจารณาหรืออนุญาตและอำนาจพิจารณาหรืออนุญาตการลาของข้าราชการครูและบุคลากรทางการศึกษาให้เป็นไปตามตารางผู้มีอำนาจพิจารณาหรืออนุญาตและอำนาจพิจารณาหรืออนุญาตการลาของข้าราชการครูและบุคลากรทางการศึกษา ตามเอกสารแนบท้ายระเบียบ ไปพลางก่อนจนกว่า ก.ค.ศ.จะกำหนดระเบียบ ก.ค.ศ.ว่าด้วยการลาของข้าราชการครูและบุคลากรทางการศึกษา เป็นการเฉพาะ เนื่องจากในการพิจารณาการหยุดราชการของข้าราชการตามระเบียบสำนักนายกรัฐมนตรีว่าด้วยการลาของข้าราชการ พ.ศ.๒๕๕๕ ข้อ ๑๕ กำหนดให้เป็นอำนาจของรัฐมนตรีเจ้าสังกัด ปลัดกระทรวง หัวหน้าส่วนราชการชั้นตรง หรือหัวหน้าส่วนราชการ ความแจ้งแล้ว นั้น

สำนักงานคณะกรรมการการศึกษาขั้นพื้นฐาน จึงมีคำสั่งมอบอำนาจให้ผู้อำนวยการสำนักงานเขตพื้นที่การศึกษาประถมศึกษา/ผู้อำนวยการสำนักงานเขตพื้นที่การศึกษามัธยมศึกษา และผู้อำนวยการสำนักบริหารงานการศึกษาพิเศษ ในการพิจารณาการหยุดราชการของข้าราชการตามระเบียบสำนักนายกรัฐมนตรีว่าด้วยการลาของข้าราชการ พ.ศ.๒๕๕๕ ข้อ ๑๕ สำหรับข้าราชการครูและบุคลากรทางการศึกษา พนักงานราชการ ลูกจ้างประจำ และลูกจ้างชั่วคราวในสังกัด เพื่อความคล่องตัวในการพิจารณา ตามสิ่งที่ส่งมาด้วยพร้อมนี้

จึงเรียนมาเพื่อทราบและถือปฏิบัติต่อไป

ขอแสดงความนับถือ

(นายอนันต์ ระเบียบทุกซ์)

 รองเลขาธิการคณะกรรมการการศึกษาขั้นพื้นฐาน ปฏิบัติราชการแทน  
 เลขาธิการคณะกรรมการการศึกษาขั้นพื้นฐาน

 สำนักพัฒนาระบบบริหารงานบุคคลและนิติการ  
 กลุ่มเสริมสร้างประสิทธิภาพการบริหารบุคคล  
 โทร.๐-๒๒๘๘-๕๖๔๒ โทรสาร ๐-๒๒๘๘-๕๖๔๑





คำสั่งสำนักงานคณะกรรมการการศึกษาขั้นพื้นฐาน

ที่: **1459/ ๒๕๕๕**

เรื่อง การมอบอำนาจตามระเบียบสำนักนายกรัฐมนตรีว่าด้วยการลาของข้าราชการ พ.ศ.๒๕๕๕ ข้อ ๑๕

เพื่อให้การดำเนินการตามระเบียบสำนักนายกรัฐมนตรีว่าด้วยการลาของข้าราชการ พ.ศ.๒๕๕๕ ข้อ ๑๕ เป็นไปด้วยความสะดวกรวดเร็ว มีประสิทธิภาพมากยิ่งขึ้น จึงให้ยกเลิกคำสั่งสำนักงานคณะกรรมการการศึกษาขั้นพื้นฐาน ที่ ๑๕๙๓/๒๕๕๔ สั่ง ณ วันที่ ๒๕ พฤศจิกายน พ.ศ.๒๕๕๔ เรื่อง การมอบหมายอำนาจตามระเบียบว่าด้วยการลาของข้าราชการ พ.ศ.๒๕๓๕ ข้อ ๑๕ และให้ใช้คำสั่งฉบับนี้แทน

อาศัยอำนาจตามความในมาตรา ๓๐ (๒) และมาตรา ๔๕ (๓) แห่งพระราชบัญญัติระเบียบบริหารราชการกระทรวงศึกษาธิการ พ.ศ.๒๕๔๖ ซึ่งแก้ไขเพิ่มเติมโดยพระราชบัญญัติระเบียบบริหารราชการกระทรวงศึกษาธิการ (ฉบับที่ ๒) พ.ศ.๒๕๕๓ และข้อ ๑๕ แห่งระเบียบสำนักนายกรัฐมนตรีว่าด้วยการลาของข้าราชการ พ.ศ.๒๕๕๕ ประกอบกับมติ ก.ค.ศ.แจ้งตามหนังสือสำนักงาน ก.ค.ศ. ที่ ศธ ๐๒๐๖.๗ /๔๒ ลงวันที่ ๒๒ กุมภาพันธ์ ๒๕๕๕ จึงมอบอำนาจในการพิจารณาการหยุดราชการของข้าราชการตามระเบียบสำนักนายกรัฐมนตรีว่าด้วยการลาของข้าราชการ พ.ศ.๒๕๕๕ ข้อ ๑๕ ให้ข้าราชการครูและบุคลากรทางการศึกษา ปฏิบัติราชการแทน เลขาธิการคณะกรรมการการศึกษาขั้นพื้นฐาน ดังต่อไปนี้

๑. ผู้อำนวยการสำนักงานเขตพื้นที่การศึกษาประถมศึกษา สำหรับข้าราชการครูและบุคลากรทางการศึกษา พนักงานราชการ ลูกจ้างประจำ และลูกจ้างชั่วคราวในสังกัด
๒. ผู้อำนวยการสำนักงานเขตพื้นที่ศึกษามัธยมศึกษา สำหรับข้าราชการครูและบุคลากรทางการศึกษา พนักงานราชการ ลูกจ้างประจำ และลูกจ้างชั่วคราวในสังกัด
๓. ผู้อำนวยการสำนักบริหารงานการศึกษาพิเศษ สำหรับข้าราชการครูและบุคลากรทางการศึกษา พนักงานราชการ ลูกจ้างประจำ และลูกจ้างชั่วคราวในสังกัด

ทั้งนี้ ตั้งแต่บัดนี้เป็นต้นไป

สั่ง ณ วันที่ 5 กันยายน พ.ศ. ๒๕๕๕

(นายจินภัทร ภูมรัตน์)

เลขาธิการคณะกรรมการการศึกษาขั้นพื้นฐาน



ที่ ศธ ๐๔๐๐๙/ ก 4014

สำนักงานคณะกรรมการการศึกษาขั้นพื้นฐาน  
กระทรวงศึกษาธิการ กทม ๑๐๓๐๐

4 กันยายน ๒๕๕๕

เรื่อง มอบอำนาจการลาเข้ารับการตรวจเลือกหรือเข้ารับการเตรียมพล

เรียน ผู้อำนวยการสำนักงานเขตพื้นที่การศึกษาประถมศึกษาทุกเขต/ผู้อำนวยการสำนักงานเขตพื้นที่การศึกษามัธยมศึกษาทุกเขต และผู้อำนวยการสำนักบริหารงานการศึกษาพิเศษ

อ้างถึง หนังสือสำนักงาน ก.ค.ศ.ที่ ศธ ๐๒๐๖.๗/๔๒ ลงวันที่ ๒๒ กุมภาพันธ์ ๒๕๕๕

สิ่งที่ส่งมาด้วย คำสั่งสำนักงานคณะกรรมการการศึกษาขั้นพื้นฐาน จำนวน ๑ ฉบับ

ตามหนังสือที่อ้างถึง สำนักงาน ก.ค.ศ.มีมติให้นำระเบียบสำนักนายกรัฐมนตรีว่าด้วยการลาของข้าราชการ พ.ศ.๒๕๕๕ ประกาศในราชกิจจานุเบกษา ฉบับประกาศและงานทั่วไป เล่ม ๑๒๙ ตอน พิเศษ ๒๒ ง วันที่ ๒๕ มกราคม ๒๕๕๕ และให้ใช้บังคับตั้งแต่วันถัดจากวันประกาศในราชกิจจานุเบกษาเป็นต้นไป มาใช้บังคับกับข้าราชการครูและบุคลากรทางการศึกษาโดยอนุโลม ส่วนการกำหนดผู้มีอำนาจพิจารณาหรืออนุญาตและอำนาจพิจารณาหรืออนุญาตการลาของข้าราชการครูและบุคลากรทางการศึกษาให้เป็นไปตามตารางผู้มีอำนาจพิจารณาหรืออนุญาตและอำนาจพิจารณาหรืออนุญาตการลาของข้าราชการครูและบุคลากรทางการศึกษา ตามเอกสารแนบท้ายระเบียบ ไปพลางก่อนจนกว่า ก.ค.ศ.จะกำหนดระเบียบ ก.ค.ศ.ว่าด้วยการลาของข้าราชการครูและบุคลากรทางการศึกษา เป็นการเฉพาะ เนื่องจากผลการลาเข้ารับการตรวจเลือกหรือเข้ารับการเตรียมพล กำหนดให้เป็นอำนาจของหัวหน้าส่วนราชการ ปลัดกระทรวง หรือตำแหน่งที่เทียบเท่า ความแจ้งแล้ว นั้น

สำนักงานคณะกรรมการการศึกษาขั้นพื้นฐาน จึงมีคำสั่งมอบอำนาจให้ผู้ช่วยผู้อำนวยการสำนักงานเขตพื้นที่การศึกษาประถมศึกษา/ผู้อำนวยการสำนักงานเขตพื้นที่การศึกษามัธยมศึกษา และผู้อำนวยการสำนักบริหารงานการศึกษาพิเศษ พิจารณาอนุญาตการลาเข้ารับการตรวจเลือกหรือเข้ารับการเตรียมพล สำหรับข้าราชการครูและบุคลากรทางการศึกษา และลูกจ้างประจำในสังกัด เพื่อความคล่องตัวในการพิจารณาอนุญาตการลา ตามสิ่งที่ส่งมาด้วยพร้อมนี้

จึงเรียนมาเพื่อทราบและถือปฏิบัติต่อไป

ขอแสดงความนับถือ

(นายอนันต์ ระเบียบทุกข์)

รองเลขาธิการคณะกรรมการการศึกษาขั้นพื้นฐาน ปฏิบัติราชการแทน  
เลขาธิการคณะกรรมการการศึกษาขั้นพื้นฐาน

สำนักพัฒนาระบบบริหารงานบุคคลและนิติการ  
กลุ่มเสริมสร้างประสิทธิภาพการบริหารบุคคล  
โทร.๐-๒๒๘๘-๕๖๔๒ โทรสาร ๐-๒๒๘๘-๕๖๔๑



คำสั่งสำนักงานคณะกรรมการการศึกษาขั้นพื้นฐาน  
ที่ 1431 / ๒๕๕๕

เรื่อง มอบอำนาจพิจารณาอนุญาตการลาเข้ารับการตรวจเลือกหรือเข้ารับการเตรียมพล

ด้วยสำนักงานคณะกรรมการการศึกษาขั้นพื้นฐานเห็นสมควรมอบอำนาจพิจารณาอนุญาตการลาของข้าราชการให้สอดคล้องกับระเบียบสำนักนายกรัฐมนตรีว่าด้วยการลาของข้าราชการ พ.ศ.๒๕๕๕ จึงให้ยกเลิกคำสั่งสำนักงานคณะกรรมการการศึกษาขั้นพื้นฐาน ที่ ๗/๒๕๔๖ สั่ง ณ วันที่ ๗ กรกฎาคม พ.ศ.๒๕๔๖ เรื่อง มอบอำนาจพิจารณาอนุญาตการลาของข้าราชการ และให้ใช้คำสั่งฉบับนี้แทน

อาศัยอำนาจตามความในมาตรา ๓๐ (๒) และมาตรา ๔๕ (๓) แห่งพระราชบัญญัติระเบียบบริหารราชการกระทรวงศึกษาธิการ พ.ศ.๒๕๔๖ ซึ่งแก้ไขเพิ่มเติมโดยพระราชบัญญัติระเบียบบริหารราชการกระทรวงศึกษาธิการ (ฉบับที่ ๒) พ.ศ.๒๕๕๓ และข้อ ๘ แห่งระเบียบสำนักนายกรัฐมนตรีว่าด้วยการลาของข้าราชการ พ.ศ.๒๕๕๕ ประกอบกับมติ ก.ค.ศ.แจ้งตามหนังสือสำนักงาน ก.ค.ศ. ที่ ศธ ๐๒๐๖.๗ /๔๒ ลงวันที่ ๒๒ กุมภาพันธ์ ๒๕๕๕ จึงมอบอำนาจการพิจารณาอนุญาตการลาเข้ารับการตรวจเลือกหรือเข้ารับการเตรียมพลของข้าราชการครูและบุคลากรทางการศึกษา และลูกจ้างประจำ ให้ข้าราชการครูและบุคลากรทางการศึกษาปฏิบัติราชการแทนเลขาธิการคณะกรรมการการศึกษาขั้นพื้นฐาน ดังต่อไปนี้

๑. ผู้อำนวยการสำนักงานเขตพื้นที่การศึกษาประถมศึกษา สำหรับข้าราชการครูและบุคลากรทางการศึกษาและลูกจ้างประจำในสังกัด
๒. ผู้อำนวยการสำนักงานเขตพื้นที่การศึกษามัธยมศึกษา สำหรับข้าราชการครูและบุคลากรทางการศึกษาและลูกจ้างประจำในสังกัด
๓. ผู้อำนวยการสำนักบริหารงานการศึกษาพิเศษ สำหรับข้าราชการครูและบุคลากรทางการศึกษาและลูกจ้างประจำในสังกัด

ทั้งนี้ ตั้งแต่บัดนี้เป็นต้นไป

สั่ง ณ วันที่ 5 กันยายน พ.ศ. ๒๕๕๕

(นายจิเนภัทร ภูมิรัตน์)

เลขาธิการคณะกรรมการการศึกษาขั้นพื้นฐาน

## ๖. Flow Chart การปฏิบัติงาน



## คู่มือการบริหารงานบุคคลสำนักงานเขตพื้นที่การศึกษา

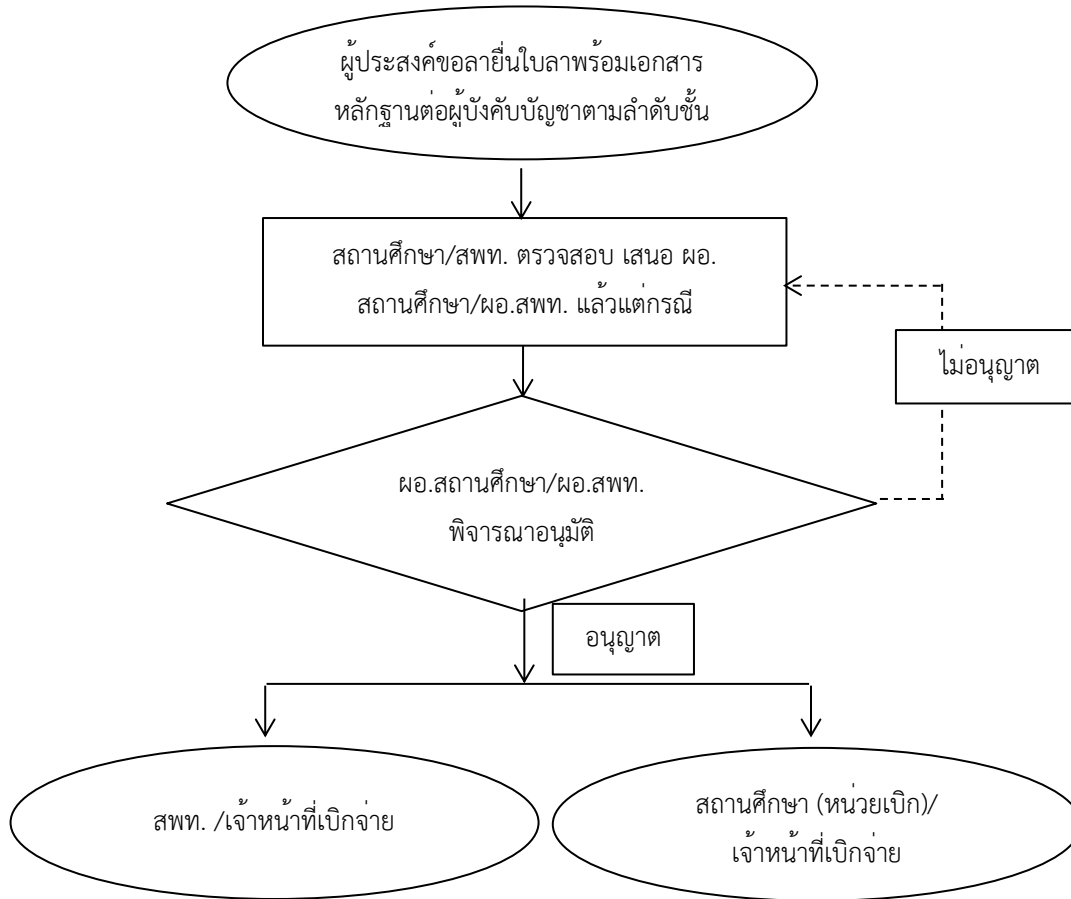

### ๗. แบบฟอร์มที่ใช้

แบบมอบอำนาจพิจารณาการเบิกจ่ายเงินเดือน

### ๘. เอกสาร/หลักฐานอ้างอิง

๘.๑ พระราชกฤษฎีกาการเบิกจ่ายเงินเดือน เงินปี บำเหน็จ บำนาญและเงินเดือนในลักษณะเดียวกัน พ.ศ. ๒๕๓๕ (มาตรา ๒๗) และที่แก้ไขเพิ่มเติม

๘.๒ คำสั่งสำนักงานคณะกรรมการการศึกษาขั้นพื้นฐาน ที่ ๑๐๘๓/๒๕๔๗ ลงวันที่ ๑๘ มีนาคม ๒๕๔๗ เรื่อง มอบอำนาจพิจารณาการเบิกจ่ายเงินเดือน

๘.๓ คำสั่งสำนักงานคณะกรรมการการศึกษาขั้นพื้นฐาน ที่ ๔๐๔/๒๕๕๐ ลงวันที่ ๒๔ เมษายน ๒๕๕๐ เรื่อง มอบอำนาจการปฏิบัติราชการแทนเกี่ยวกับลูกจ้างประจำ

๘.๔ คำสั่งสำนักงานคณะกรรมการการศึกษาขั้นพื้นฐาน ที่ ๑๑๙๓/๒๕๕๓ ลงวันที่ ๓๐ สิงหาคม ๒๕๕๓

๘.๕ ระเบียบสำนักนายกรัฐมนตรีว่าด้วยการลา พ.ศ. ๒๕๕๕

๘.๖ หนังสือสำนักงาน ก.ค.ศ. ที่ ศธ ๐๒๐๖.๗/๔๒ ลงวันที่ ๒๒ กุมภาพันธ์ ๒๕๕๕ (ตารางผู้มีอำนาจพิจารณาอนุญาต)

1329งานขออนุญาตลา และเบิกจ่ายเงินเดือน/ค่าจ้างระหว่างลาในส่วนที่ลาเกิน 60 วัน  
ทำการ



[https://drive.google.com/drive/folders/15GKOV7zvd7egc1T4Z0EUq6pSHzYmDxqr?usp=share\\_link](https://drive.google.com/drive/folders/15GKOV7zvd7egc1T4Z0EUq6pSHzYmDxqr?usp=share_link)

## คู่มือการบริหารงานบุคคลสำนักงานเขตพื้นที่การศึกษา

๑. **ชื่องาน** งานเลื่อนเงินเดือนข้าราชการครูและบุคลากรทางการศึกษา กรณีลาศึกษาต่อ ฝึกอบรม หรือ วิจัย ได้รับการพิจารณาเลื่อนเงินเดือนในระหว่างลา [๑๓๓๐]

### ๒. วัตถุประสงค์

เพื่อเป็นแนวทางดำเนินการเลื่อนเงินเดือนข้าราชการครูและบุคลากรทางการศึกษา กรณีลาศึกษาต่อ ฝึกอบรม หรือวิจัย

### ๓. ขอบข่ายงาน

การดำเนินการเลื่อนเงินเดือนข้าราชการครูและบุคลากรทางการศึกษา ตามกฎ ก.ค.ศ. ว่าด้วยการเลื่อนเงินเดือนของข้าราชการครูและบุคลากรทางการศึกษา พ.ศ. ๒๕๖๑

### ๔. คำจำกัดความ

เลื่อนเงินเดือน หมายถึง การเลื่อนเงินเดือนตามที่ ก.ค.ศ. กำหนด ตามผลการประเมินและการปฏิบัติราชการ

### ๕. ขั้นตอนการปฏิบัติงาน

๕.๑ รับเอกสารหลักฐานของข้าราชการครูและบุคลากรทางการศึกษาซึ่งได้รับอนุญาตให้ลาไปศึกษา ฝึกอบรม หรือวิจัย

๕.๒ สำนักงานเขตพื้นที่ศึกษานำเสนอ อ.ก.ค.ศ. เขตพื้นที่การศึกษา เพื่อพิจารณาอนุมัติให้เลื่อนเงินเดือนในระหว่างลาไม่เกินร้อยละสองของฐานในการคำนวณของข้าราชการครูและบุคลากรทางการศึกษาผู้นั้นในแต่ละรอบการประเมิน พร้อมรายงานเสนอแนวความคิดหรือวิธีการพัฒนาคุณภาพการจัดการเรียนรู้ หรือคุณภาพการศึกษาที่เสนอต่อผู้บังคับบัญชาทุกครั้งที่มีการพิจารณาเลื่อนเงินเดือนในระหว่างลา ตามที่ ก.ค.ศ. กำหนด

๕.๓ ข้าราชการครูและบุคลากรทางการศึกษา สำเร็จการศึกษา ฝึกอบรม หรือวิจัย และกลับมาปฏิบัติหน้าที่ราชการตามคำสั่งสำนักงานเขตพื้นที่การศึกษา ให้สำนักงานเขตพื้นที่การศึกษา ตรวจสอบเอกสารหลักฐาน ดังนี้

๑) สำเร็จภายในระยะเวลาที่ได้รับอนุญาตและตามระยะเวลาของหลักสูตรที่สถาบันการศึกษา หรือหน่วยงานที่ข้าราชการครูและบุคลากรทางการศึกษาไปศึกษา ฝึกอบรม หรือวิจัย ได้กำหนดไว้โดยไม่มีการขอขยายระยะเวลา

๒) มีผลการศึกษา ผลการฝึกอบรม หรือวิจัย แล้วแต่กรณี ดังต่อไปนี้

(๑) การศึกษาระดับปริญญาตรี มีผลการศึกษาสะสมตามหลักสูตร ไม่ต่ำกว่า ๒.๕

(๒) การศึกษาระดับปริญญาโท มีผลการศึกษาสะสมตามหลักสูตร ไม่ต่ำกว่า ๓.๒

(๓) การศึกษาระดับปริญญาเอก มีผลการศึกษาสะสมตามหลักสูตร ไม่ต่ำกว่า ๓.๕

(๔) การฝึกอบรม หรือวิจัย มีผลการฝึกอบรมหรือมีความก้าวหน้าในการวิจัยที่มีคุณภาพสูง แล้วแต่กรณี

๕.๔ สำนักงานเขตพื้นที่ศึกษารวบรวมเอกสารหลักฐาน นำเสนอ อ.ก.ค.ศ. เขตพื้นที่การศึกษา พิจารณาอนุมัติการส่งเลื่อนเงินเดือนย้อนหลังไปในแต่ละครั้งที่ได้ออการเลื่อนเงินเดือนไว้

๕.๕ ผู้มีอำนาจมาตรา ๕๓ สั่งเลื่อนเงินเดือน

๕.๖ รายงาน ก.ค.ศ. ทราบ พร้อมทั้งจัดส่งหลักฐานและเอกสารประกอบการพิจารณา

## ๖. Flow Chart การปฏิบัติงาน

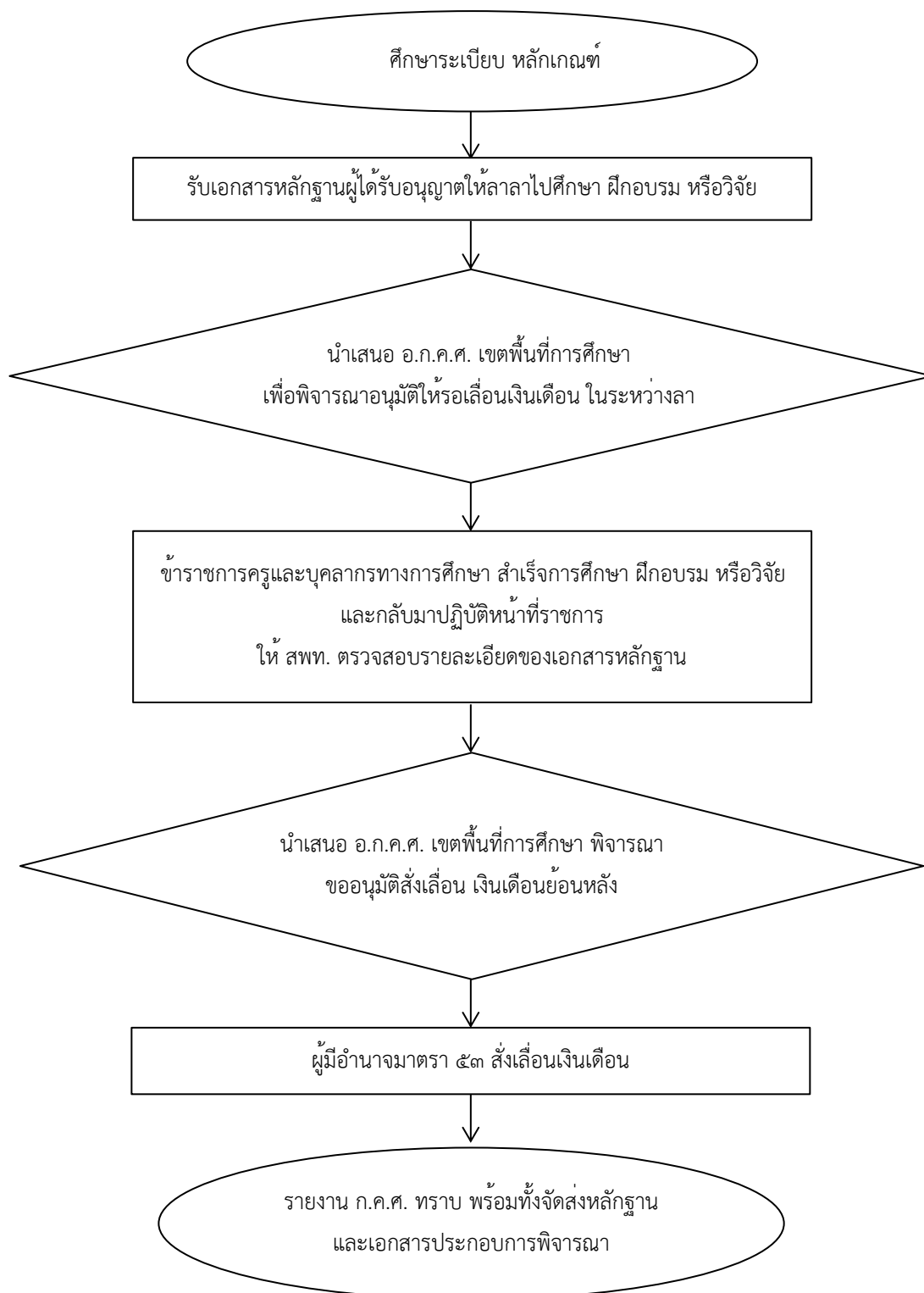

## คู่มือการบริหารงานบุคคลสำนักงานเขตพื้นที่การศึกษา

### ๗. แบบฟอร์มที่ใช้

เป็นไปตามแบบที่สำนักงานคณะกรรมการการศึกษาขั้นพื้นฐานกำหนด

### ๘. เอกสาร/หลักฐานอ้างอิง

๘.๑ กฎ ก.ค.ศ. ว่าด้วยการเลื่อนเงินเดือนข้าราชการครูและบุคลากรทางการศึกษา พ.ศ. ๒๕๖๑

๘.๒ หนังสือสำนักงาน ก.ค.ศ. ที่ ศธ ๐๒๐๖.๗/ว ๘๔ ลงวันที่ ๘ เมษายน ๒๕๕๓ เรื่อง ระเบียบ ก.ค.ศ. ว่าด้วยการส่งเสริม สนับสนุนให้ข้าราชการครูและบุคลากรทางการศึกษา ไปศึกษา ฝึกอบรม ดูงาน หรือปฏิบัติงานวิจัยและพัฒนา พ.ศ. ๒๕๕๒

๘.๓ หนังสือสำนักงาน ก.ค.ศ. ที่ ศธ ๐๒๐๖.๗/ว ๕ ลงวันที่ ๒๘ กุมภาพันธ์ ๒๕๖๒ เรื่อง การเลื่อนเงินเดือนของข้าราชการครูและบุคลากรทางการศึกษา

๘.๔ หนังสือสำนักงาน ก.ค.ศ. ที่ ศธ ๐๒๐๖.๗/ว ๗ ลงวันที่ ๒๙ มีนาคม ๒๕๖๒ เรื่อง การเลื่อนเงินเดือนของข้าราชการครูและบุคลากรทางการศึกษาเป็นกรณีพิเศษเฉพาะรายเนื่องจากขาดคุณสมบัติเกี่ยวกับระยะเวลาปฏิบัติราชการ

๘.๕ หนังสือสำนักงาน ก.ค.ศ. ที่ ศธ ๐๒๐๖.๗/ว ๒๐ ลงวันที่ ๓๑ สิงหาคม ๒๕๖๓ เรื่อง การให้ข้าราชการครูและบุคลากรทางการศึกษาได้รับเงินเดือนสูงกว่าขั้นสูงของอันดับ

๘.๖ แนวปฏิบัติในการพิจารณาเลื่อนเงินเดือนข้าราชการครูและบุคลากรทางการศึกษาสังกัดสำนักงานคณะกรรมการการศึกษาขั้นพื้นฐาน

๘.๗ แนวปฏิบัติและการมอบอำนาจของส่วนราชการ (ถ้ามี)

๘.๘ มติ ก.ค.ศ. อื่น ๆ ที่เกี่ยวข้อง

1330งานเลื่อนเงินเดือนข้าราชการครูและบุคลากรทางการศึกษา กรณีลาศึกษาต่อ ฝึกอบรมหรือวิจัย ได้รับการพิจารณาเลื่อนเงินเดือนในระหว่างลา



[https://drive.google.com/drive/folders/1CFv9tS0yiMzSnjledLwwb9KA7GvLCwy?usp=share\\_link](https://drive.google.com/drive/folders/1CFv9tS0yiMzSnjledLwwb9KA7GvLCwy?usp=share_link)

### ข้อสังเกตในระดับปฏิบัติ

การเลื่อนเงินเดือนในช่วงลาการศึกษา ฝึกอบรม หรือวิจัย แต่ละครั้งให้คิดจากฐานในการคำนวณ และช่วงเงินเดือนสำหรับการเลื่อนเงินเดือนในแต่ละอันดับของข้าราชการครูและบุคลากรทางการศึกษาที่มีใบอนุญาตประกอบวิชาชีพ ไม่เกินร้อยละสองของฐานในการคำนวณของข้าราชการครูและบุคลากรทางการศึกษาผู้นั้นในแต่ละรอบการประเมิน ตามกฎ ก.ค.ศ. การเลื่อนเงินเดือนข้าราชการครูและบุคลากรทางการศึกษา พ.ศ. ๒๕๖๑

๑. **ชื่องาน** งานขอยกเว้นการเข้ารับราชการทหารของข้าราชการครูและบุคลากรทางการศึกษาที่ปฏิบัติหน้าที่การสอน [๑๓๓๑]

๒. **วัตถุประสงค์**

เพื่อเป็นแนวปฏิบัติในการดำเนินการขออนุญาตการยกเว้นการเข้ารับราชการทหาร

๓. **ขอบข่ายงาน**

การขอยกเว้นการเข้ารับราชการทหารของข้าราชการครูและบุคลากรทางการศึกษาที่ปฏิบัติหน้าที่การสอน พระราชบัญญัติรับราชการทหาร พ.ศ. ๒๔๙๘ ข้าราชการครูที่มีสิทธิยกเว้นการเข้ารับราชการทหารต้องมีคุณสมบัติ ดังนี้

๓.๑ เป็นครูประจำการทำการสอนนักเรียน นิสิตหรือนักศึกษาไม่น้อยกว่าสิบห้าคนเป็นปกติและในจำนวนนักเรียน นิสิต หรือนักศึกษาไม่น้อยกว่าสิบห้าคนนี้ ยกเว้นครูได้คนเดียว หรือเป็นครูสอนประจำเฉพาะวิชาซึ่งทำงานสอนนักเรียน นิสิต หรือนักศึกษาไม่น้อยกว่าสิบห้าคนเป็นปกติ และในจำนวนนักเรียน นิสิต หรือนักศึกษาไม่น้อยกว่าสิบห้าคนนี้ยกเว้นครูได้คนเดียวเช่นเดียวกัน

๓.๒ มีเวลาสอนสัปดาห์ละไม่น้อยกว่าสิบแปดชั่วโมง สำหรับครูซึ่งทำการสอนในสถานศึกษาตั้งแต่ระดับมัธยมศึกษาลงมา หรือไม่น้อยกว่าสิบห้าชั่วโมง สำหรับครูประจำการสอนในสถานศึกษาระดับสูงกว่ามัธยมศึกษา

๔. **คำจำกัดความ**

-

๕. **ขั้นตอนการปฏิบัติงาน**

๕.๑ ข้าราชการครูและบุคลากรทางการศึกษาที่ขอยกเว้นการเกณฑ์ทหาร ยื่นหลักฐานประกอบการขอยกเว้นฯ จำนวน ๒ ชุด ผ่านสถานศึกษาต้นสังกัด ประกอบด้วย

- ๑) คำร้องขอยกเว้นตามมาตรา ๑๔(๕)
- ๒) บัญชีรายชื่อข้าราชการที่ขอยกเว้นฯ
- ๓) สำเนาคำสั่งบรรจุและแต่งตั้ง/สัญญาจ้าง
- ๔) หนังสือรับรองจำนวนนักเรียน และชั่วโมงสอน/สัปดาห์
- ๕) ใบอนุญาตประกอบวิชาชีพครู
- ๖) สำเนาบัตรประจำตัวข้าราชการ/พนักงานราชการ/ลูกจ้าง
- ๗) สำเนาทะเบียนบ้าน
- ๘) สำเนาแบบ สด.๙ (ใบสำคัญ)
- ๙) สำเนาแบบ สด. ๓๕ (หมายเรียกเข้ารับราชการทหาร)
- ๑๐) ตารางสอนนักเรียน/สัปดาห์

๕.๒ สถานศึกษาตรวจสอบเอกสาร และจัดทำบัญชีรายชื่อข้าราชการครูขอยกเว้นการเข้ารับราชการทหารตามแบบที่กำหนด

## คู่มือการบริหารงานบุคคลสำนักงานเขตพื้นที่การศึกษา

๕.๓ สำนักงานเขตพื้นที่การศึกษาตรวจสอบเอกสารหลักฐาน และรับรองข้อมูลเพื่อเสนอผู้ว่าราชการจังหวัด (สัสดีจังหวัด)

๕.๔ ผู้ว่าราชการจังหวัด (สัสดีจังหวัด) ดำเนินการกรอกใบสำคัญยกเว้นครู (แบบ สด.๓๗) ส่งกลับมาให้สำนักงานเขตพื้นที่การศึกษา

๕.๕ สำนักงานเขตพื้นที่การศึกษา ทำหนังสือแจ้งให้สถานศึกษาต้นสังกัดของข้าราชการครูที่ขอยกเว้นการเข้ารับราชการทหาร เพื่อแจ้งให้ข้าราชการครูในสังกัดทราบต่อไป

### ๖. Flow chart การปฏิบัติงาน

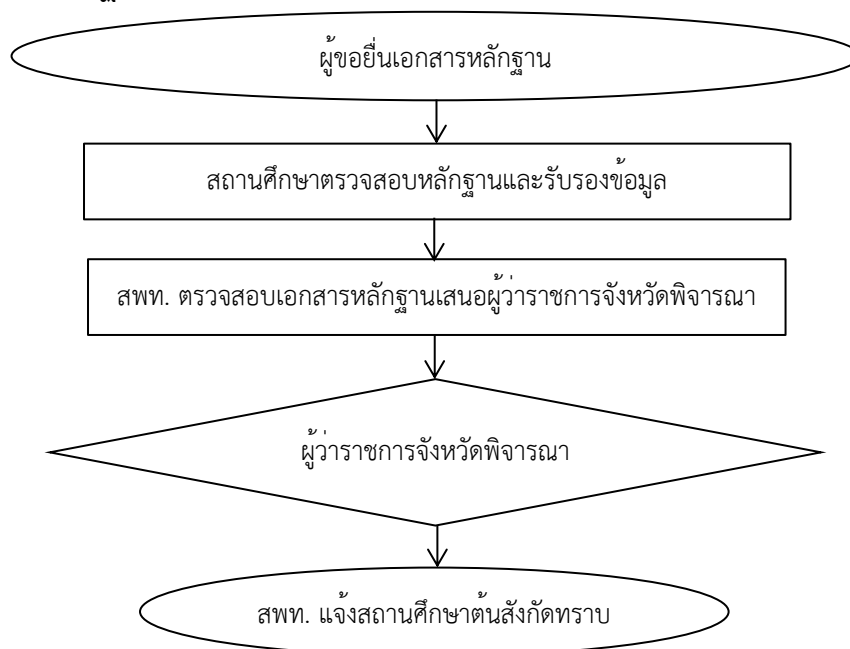

### ๗. แบบฟอร์มที่ใช้

คำขอยกเว้นตามมาตรา ๑๔ (๕)

### ๘. เอกสาร/หลักฐานอ้างอิง

๘.๑ พระราชบัญญัติรับราชการทหาร พ.ศ. ๒๔๙๗ และที่แก้ไขเพิ่มเติม

๘.๒ พระราชบัญญัติระเบียบข้าราชการครูและบุคลากรทางการศึกษา พ.ศ. ๒๕๔๗ และที่แก้ไขเพิ่มเติม

1331งานขอยกเว้นการเข้ารับราชการทหารของข้าราชการครูและบุคลากรทางการศึกษา  
ที่ปฏิบัติหน้าที่การสอน



[https://drive.google.com/drive/folders/1ePr9ckCpe3bMzhD7K9kGTMLnzKZUeAXQ?usp=share\\_link](https://drive.google.com/drive/folders/1ePr9ckCpe3bMzhD7K9kGTMLnzKZUeAXQ?usp=share_link)

๑. **ชื่องาน** งานสำรวจข้อมูลข้าราชการครูและบุคลากรทางการศึกษาและลูกจ้างประจำที่จะเกษียณ  
อายุราชการ [๑๓๓๒]

**๒. วัตถุประสงค์**

เพื่อเป็นแนวปฏิบัติในการสำรวจข้อมูลข้าราชการครูและบุคลากรทางการศึกษา และลูกจ้างประจำในสังกัดเขตพื้นที่การศึกษา เป็นฐานข้อมูลในการรายงานสำนักงานคณะกรรมการการศึกษาขั้นพื้นฐานให้กระทรวงศึกษาธิการ (สำนักงานปลัด กระทรวงศึกษาธิการ) ประกาศรายชื่อผู้เกษียณอายุราชการ ในแต่ละปีงบประมาณ

**๓. ขอบข่ายงาน**

การสำรวจข้าราชการครูและบุคลากรทางการศึกษาและลูกจ้างประจำ มีอายุครบหกสิบปีบริบูรณ์ที่จะต้องพ้นจากราชการตามกฎหมายว่าด้วยบำเหน็จบำนาญข้าราชการ และระเบียบกระทรวงการคลังว่าด้วยลูกจ้างประจำของส่วนราชการ พ.ศ. ๒๕๓๗ และที่แก้ไขเพิ่มเติม

**๔. คำจำกัดความ**

“การเกษียณอายุราชการ” หมายถึง “บุคคลที่ได้รับการบรรจุและแต่งตั้งเป็นข้าราชการครูและบุคลากรทางการศึกษา และลูกจ้างประจำที่มีอายุครบ ๖๐ ปีบริบูรณ์นับถึงวันที่ ๑ ตุลาคม ของปีงบประมาณถัดไป”

**๕. ขั้นตอนการปฏิบัติงาน**

๕.๑ สำนักงานเขตพื้นที่การศึกษา สำรวจรายชื่อข้าราชการครูและบุคลากรทางการศึกษาและลูกจ้างประจำในสังกัดเขตพื้นที่การศึกษาที่มีอายุครบ ๖๐ ปีบริบูรณ์และจะต้องพ้นจากราชการเมื่อสิ้นปีงบประมาณ ซึ่งได้แก่ผู้ที่เกิดในระหว่างวันที่ ๒ ตุลาคม - ๑ ตุลาคม ของปีงบประมาณถัดไปโดยให้ตรวจสอบจากทะเบียนประวัติ ก.พ.๗, ก.ค.ศ.๑๖/บัตรลูกจ้างประจำรายชื่อ กับทะเบียนบ้านและบัตรประชาชนแล้วจัดทำข้อมูลรายละเอียดเกี่ยวกับวัน เดือน ปีเกิด คำนำหน้านาม ชื่อตัว ชื่อสกุล ตัวสะกด ตัวการ์นต์ ตำแหน่งและสังกัดให้ถูกต้อง

๕.๒ สำนักงานเขตพื้นที่การศึกษา แจ้งสถานศึกษา กลุ่ม/หน่วย ในสำนักงานเขตพื้นที่การศึกษา ตรวจสอบและยืนยันความถูกต้องกลับมายังสำนักงานเขตพื้นที่การศึกษา ภายในระยะเวลาที่กำหนด

๕.๓ สำนักงานเขตพื้นที่การศึกษา รายงานข้อมูลที่ถูกต้องให้สำนักงานคณะกรรมการการศึกษาขั้นพื้นฐานทราบ พร้อมกับยืนยันและรับรองผ่านโปรแกรม HRMS.obec

๕.๔ กระทรวงศึกษาธิการประกาศรายชื่อผู้เกษียณอายุราชการ

๕.๕ สำนักงานเขตพื้นที่การศึกษา ส่งประกาศฯ ให้สถานศึกษา กลุ่ม/หน่วยในสำนักงาน เพื่อแจ้งผู้ที่จะเกษียณอายุราชการ ทราบ



## ๖. Flow Chart การปฏิบัติงาน

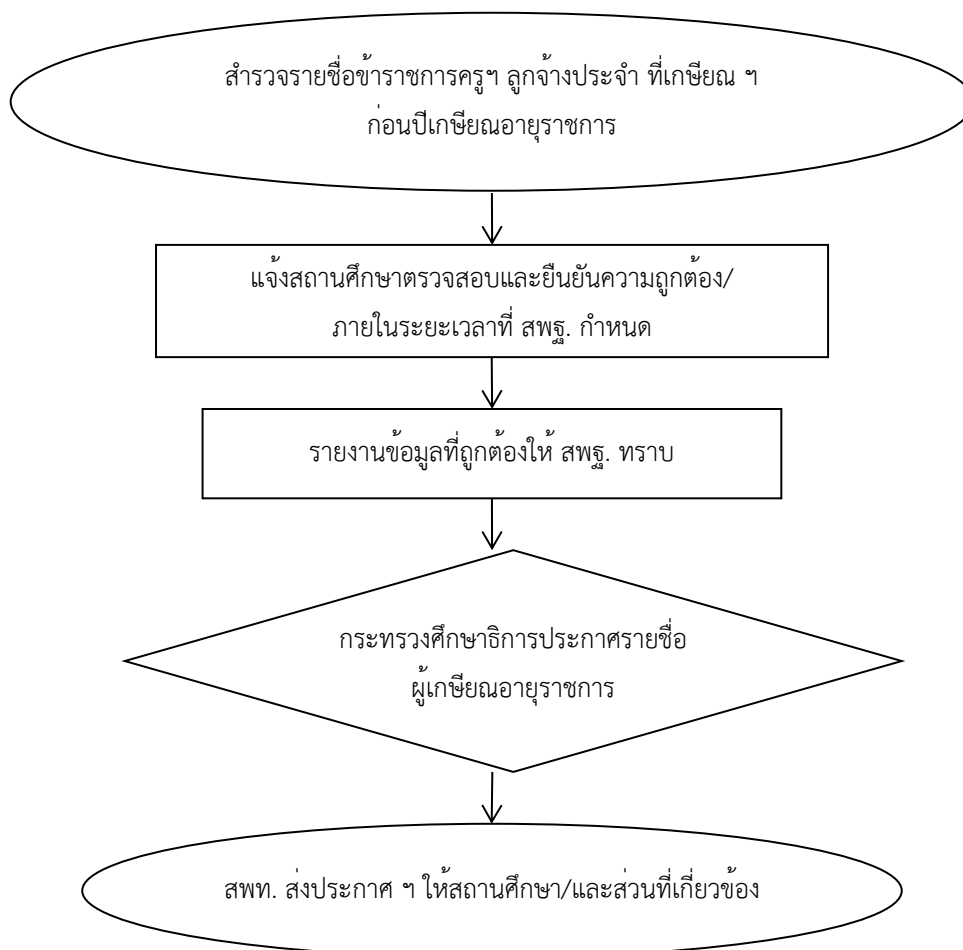

## ๗. แบบฟอร์มที่ใช้

-

## ๘. เอกสาร/หลักฐานอ้างอิง

- ๘.๑ พระราชบัญญัติบำเหน็จบำนาญข้าราชการ พ.ศ. ๒๔๙๔ และที่แก้ไขเพิ่มเติม
- ๘.๒ พระราชบัญญัติระเบียบข้าราชการพลเรือน พ.ศ. ๒๕๕๑
- ๘.๓ พระราชบัญญัติระเบียบข้าราชการครูและบุคลากรทางการศึกษา พ.ศ. ๒๕๔๗ และที่แก้ไข

เพิ่มเติม

- ๘.๔ พระราชบัญญัติกองทุนบำเหน็จบำนาญข้าราชการ พ.ศ. ๒๕๓๙ และที่แก้ไขเพิ่มเติม
- ๘.๕ ระเบียบกระทรวงการคลังว่าด้วยลูกจ้างประจำของส่วนราชการ พ.ศ.๒๕๓๗
- ๘.๖ มาตรา ๑๖ ประมวลกฎหมายแพ่งและพาณิชย์
- ๘.๗ คำสั่งสำนักงานคณะกรรมการการศึกษาขั้นพื้นฐาน ที่ ๑๗๖๐/๒๕๕๖ สั่ง ณ วันที่ ๒๙

พฤษภาคม ๒๕๕๖ เรื่อง การมอบอำนาจการปฏิบัติราชการแทนเกี่ยวกับลูกจ้างประจำ

๘.๘ หนังสือสำนักงานคณะกรรมการการศึกษาขั้นพื้นฐาน ด่วนที่สุดที่ ศธ.๐๔๐๐๙/๕๗๑๓ ลงวันที่ ๒๗ กันยายน ๒๕๕๓ เรื่อง ตรวจสอบความถูกต้องในทะเบียนประวัติข้าราชการ (ก.พ.๗), บัตรลูกจ้างประจำรายชื่อ (บัตรค่าจ้าง) และทะเบียนลูกจ้างประจำ

๘.๙ หนังสือสำนักงานคณะกรรมการการศึกษาขั้นพื้นฐาน ที่ ศธ.๐๔๐๐๙/๙๖๔ ลงวันที่ ๑๗ กุมภาพันธ์ ๒๕๕๔ เรื่อง ตรวจสอบการขอแก้ไขวันเดือน ปีเกิด

<p>1332งานสำรวจข้อมูลข้าราชการครูและบุคลากรทางการศึกษาและลูกจ้างประจำ ที่จะเกษียณอายุราชการ</p>	
<p><a href="https://drive.google.com/drive/folders/1Cb0K7z98J5pLlpVFCwtXidkYfJlijx_l?usp=share_link">https://drive.google.com/drive/folders/1Cb0K7z98J5pLlpVFCwtXidkYfJlijx_l?usp=share_link</a></p>	

### ข้อสังเกตในระดับปฏิบัติ

หากข้อมูลเกี่ยวกับ วัน เดือน ปีเกิด ของข้าราชการครูและบุคลากรทางการศึกษา และลูกจ้างประจำ รายใดมีข้อผิดพลาดคลาดเคลื่อนไปจากข้อเท็จจริง จำเป็นต้องการแก้ไขให้ถูกต้องตามข้อเท็จจริง ให้ถือปฏิบัติ ตามกฎหมาย ระเบียบ หลักเกณฑ์ ดังนี้

#### ก. ข้าราชการครูและบุคลากรทางการศึกษา

๑. ระเบียบสำนักนายกรัฐมนตรี ว่าด้วยการแก้ไข วัน เดือน ปีเกิด ในทะเบียนประวัติ ข้าราชการ พ.ศ. ๒๕๔๘

๒. ระเบียบ ก.ค.ศ.ว่าด้วยระบบทะเบียนประวัติข้าราชการครูและบุคลากรทางการศึกษา พ.ศ. ๒๕๖๔ ข้อ ๑๒ (๑)

๓. หนังสือสำนักงานคณะกรรมการการศึกษาขั้นพื้นฐาน ด่วนที่สุด ที่ ศธ๐๔๐๐๙/๕๗๑๓ ลงวันที่ ๒๗ กันยายน ๒๕๕๓ เรื่อง ตรวจสอบความถูกต้องในทะเบียนประวัติข้าราชการ (ก.พ.๗), บัตร ลูกจ้างประจำรายชื่อ (บัตรค่าจ้าง) และทะเบียนลูกจ้างประจำ

๔. หนังสือสำนักงานคณะกรรมการการศึกษาขั้นพื้นฐาน ที่ ศธ ๐๔๐๐๙/๙๖๔ ลงวันที่ ๑๗ กุมภาพันธ์ ๒๕๕๔ เรื่อง ตรวจสอบการขอแก้ไขวัน เดือน ปีเกิด

#### ข. ลูกจ้างประจำ

๑. ระเบียบสำนักนายกรัฐมนตรี ว่าด้วยการแก้ไข วัน เดือน ปีเกิด ในทะเบียนประวัติ ข้าราชการ พ.ศ. ๒๕๔๘

๒. หนังสือกรมบัญชีกลาง ที่ กค ๐๔๒๐/๐๑๖๙๒๐ ลงวันที่ ๒๑ เมษายน ๒๕๖๑

## คู่มือการบริหารงานบุคคลสำนักงานเขตพื้นที่การศึกษา

๑. **ชื่องาน** การจัดทำข้อมูลระบบบริหารทรัพยากรบุคคล HRMS.obec (Human Resource Management System) ระบบย่อยงานทะเบียนประวัติ [๑๓๓๓]

### ๒. วัตถุประสงค์

เพื่อบันทึกข้อมูลข้าราชการครูและบุคลากรทางการศึกษา ลูกจ้างประจำ พนักงานราชการ ลูกจ้างชั่วคราว ด้วยระบบบริหารทรัพยากรบุคคล HRMS (Human Resource Management System) ให้มีความถูกต้อง ครบถ้วนสมบูรณ์

### ๓. ขอบข่ายงาน

การบริหารจัดการข้อมูลครูและบุคลากรรายคนด้วยระบบ HRMS (Human Resource Management System) ซึ่งเป็นระบบที่สำนักงานคณะกรรมการการศึกษาขั้นพื้นฐานพัฒนาขึ้นเพื่อให้สำนักงานเขตพื้นที่การศึกษาทุกเขตดำเนินการตรวจสอบ และปรับปรุงแก้ไขข้อมูล ครูและบุคลากรทางการศึกษา ลูกจ้างประจำ พนักงานราชการ ลูกจ้างชั่วคราวรายคน เพื่อสนับสนุนฐานข้อมูล Big Data ด้านข้อมูลครูและบุคลากรเกี่ยวกับประวัติส่วนบุคคล ประวัติการศึกษา ประวัติการรับราชการ เงินเดือน ข้อมูลการสอน ข้อมูลใบประกอบวิชาชีพ ให้มีความถูกต้อง ครบถ้วนสมบูรณ์ตามกรอบเวลาที่กำหนด

### ๔. คำจำกัดความ

๔.๑ ระบบบริหารทรัพยากรบุคคล HRMS หมายถึง ระบบสารสนเทศ ด้านการบริหารงานบุคคล สำหรับข้าราชการครูและบุคลากรทางการศึกษา ที่พัฒนาการจัดเก็บข้อมูลอย่างเป็นระบบและไม่ซ้ำซ้อน เพื่อให้ได้ข้อมูลภาพรวม การศึกษาของประเทศ ที่มีความครบถ้วน สมบูรณ์ ถูกต้องเป็นปัจจุบัน – ติดตามผลการแก้ไขข้อมูลแบบ Real Time ที่อยู่ในความรับผิดชอบของสำนักงานคณะกรรมการการศึกษาขั้นพื้นฐาน

๔.๒ ข้าราชการครูและบุคลากรทางการศึกษา หมายถึง บุคคลซึ่งได้รับการบรรจุและแต่งตั้งตามพระราชบัญญัตินี้ ให้รับราชการโดยได้รับเงินเดือนจากเงินงบประมาณแผ่นดิน งบประมาณที่จ่ายในลักษณะเงินเดือนในกระทรวงศึกษาธิการ หรือกระทรวงอื่นที่กำหนดในพระราชกฤษฎีกา

๔.๓ ทะเบียนประวัติอิเล็กทรอนิกส์ หมายถึง ระบบทะเบียนประวัติข้าราชการอิเล็กทรอนิกส์เป็นการเก็บรักษาทะเบียนประวัติข้าราชการ ในรูปของ ข้อมูลอิเล็กทรอนิกส์โดยให้ส่วนราชการในระดับกรมหรือจังหวัด ซึ่งส่งบรรจุบุคคลเข้ารับราชการ ใช้ระบบทะเบียนประวัติข้าราชการอิเล็กทรอนิกส์ในการจัดทำทะเบียนประวัติข้าราชการ

๔.๔ การจัดทำข้อมูล หมายถึง การตรวจสอบ กำกับติดตาม การรายงานข้อมูลครูและบุคลากรทางการศึกษา

### ๕. ขั้นตอนการปฏิบัติงาน

๕.๑ สำนักงานเขตพื้นที่การศึกษา แต่งตั้งผู้รับผิดชอบในการบันทึกข้อมูลเข้าสู่ระบบบริหารทรัพยากรบุคคล HRMS

๕.๒ สำนักงานเขตพื้นที่การศึกษาแจ้งสถานศึกษา กลุ่ม/หน่วยในสำนักงานเขตพื้นที่การศึกษา ตรวจสอบข้อมูล และบันทึกข้อมูลรายบุคคลเข้าสู่ระบบบริหารทรัพยากรบุคคล HRMS

๑) ตรวจสอบข้อมูลเลขที่ตำแหน่ง และเลขที่ตำแหน่งจ่ายตรงจากระบบงานอัตรากำลัง ตำแหน่งถูกต้องตรงกับตำแหน่งว่ามีเงิน เป็นตำแหน่งมีนครอง

๒) บันทึกข้อมูลข้าราชการครูและบุคลากรทางการศึกษาทุกตำแหน่ง ในระบบบริหารทรัพยากรบุคคล HRMS ประกอบด้วย ข้อมูลส่วนบุคคล ประวัติการศึกษา ประวัติการรับราชการ วุฒิการศึกษา วิชาเอก ใบประกอบวิชาชีพ และการสอน

๕.๓ ตรวจสอบความถูกต้องของข้อมูล และปรับปรุงแก้ไข

๕.๔ ตรวจสอบความถูกต้อง ครบถ้วน ของข้อมูล

๑) ข้อมูลข้าราชการครูและบุคลากรทางการศึกษา

๒) ข้อมูลบุคลากรทางการศึกษาอื่น ตามมาตรา ๓๘ ค.(๑) (๒)

๓) ข้อมูลพนักงานราชการ \* สำนักงานเขตพื้นที่การศึกษา

๔) ข้อมูลลูกจ้างประจำ

๕) ข้อมูลลูกจ้างชั่วคราว \*สำนักงานเขตพื้นที่การศึกษา

๕.๕ สรุปประเมินผลการดำเนินงาน

๕.๖ เสนอผู้อำนวยการสำนักงานเขตพื้นที่การศึกษา

## ๖. Flow Chart การปฏิบัติงาน

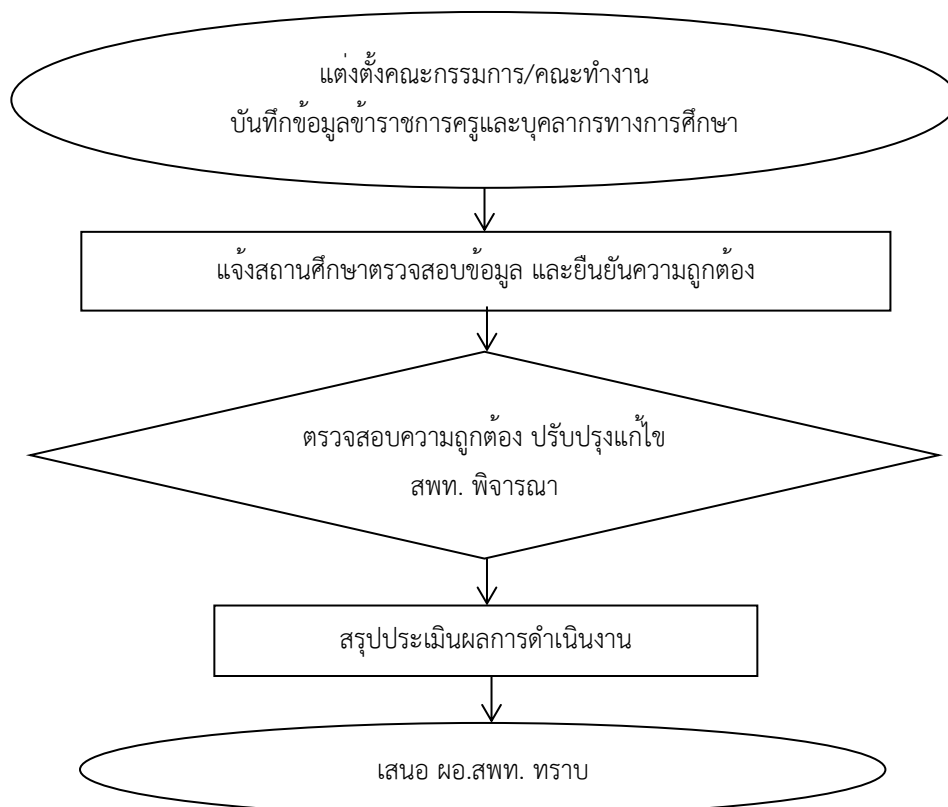

## ๗. แบบฟอร์มที่ใช้

แบบฟอร์มการรายงานข้อมูลครูและบุคลากรทางการศึกษา

## ๘. เอกสาร/หลักฐานอ้างอิง

- ๘.๑ รัฐธรรมนูญแห่งราชอาณาจักรไทย พ.ศ. ๒๕๖๐
- ๘.๒ พระราชบัญญัติการศึกษาแห่งชาติ พ.ศ. ๒๕๔๒ และที่แก้ไขเพิ่มเติม
- ๘.๓ พระราชบัญญัติระเบียบบริหารราชการกระทรวงศึกษาธิการ พ.ศ. ๒๕๔๖ และที่แก้ไขเพิ่มเติม
- ๘.๔ พระราชบัญญัติสภาครูและบุคลากรทางการศึกษา พ.ศ. ๒๕๔๖ และที่แก้ไขเพิ่มเติม
- ๘.๕ พระราชบัญญัติข้อมูลข่าวสารของราชการ พ.ศ.๒๕๔๐
- ๘.๖ พระราชบัญญัติคอมพิวเตอร์ว่าด้วยการกระทำความผิดเกี่ยวกับคอมพิวเตอร์ พ.ศ. ๒๕๕๐
- ๘.๗ พระราชบัญญัติคอมพิวเตอร์ว่าด้วยการกระทำความผิดเกี่ยวกับคอมพิวเตอร์ (ฉบับที่ ๒)

พ.ศ.๒๕๖๐

- ๘.๘ พระราชบัญญัติคุ้มครองข้อมูลส่วนบุคคล พ.ศ. ๒๕๖๒

1333การจัดทำข้อมูลระบบบริหารทรัพยากรบุคคล HRMS.obec (Human Resource Management System) ระบบย่อยงานทะเบียนประวัติ



[https://drive.google.com/drive/folders/19ovAoODTnxVcSpkl-\\_f2lVHbQXR-oMby?usp=share\\_link](https://drive.google.com/drive/folders/19ovAoODTnxVcSpkl-_f2lVHbQXR-oMby?usp=share_link)

## ข้อสังเกตในระดับปฏิบัติ

๑. ระบบบริหารทรัพยากรบุคคล HRMS (Human Resource Management System) อยู่ระหว่างการพัฒนาและปรับปรุงระบบ ทำให้การบันทึกข้อมูลทะเบียนประวัติมีความยุ่งยากซับซ้อน
๒. การบันทึกข้อมูลประวัติการศึกษา พบปัญหาในการเพิ่มหรือบันทึกข้อมูลวุฒิ วิชาเอก
๓. สำนักงานคณะกรรมการการศึกษาขั้นพื้นฐาน และ ก.ค.ศ. ควรร่วมกันพัฒนาระบบ HRMS เพื่อสำนักงานเขตพื้นที่การศึกษาจะได้ไม่ต้องกรอกข้อมูลหลายระบบ ซ้ำซ้อน
๔. งานทะเบียนประวัติ เวลาส่งออกข้อมูลจะแสดงเฉพาะวุฒิการศึกษาแรกบรรจุเท่านั้นไม่ได้แสดงวุฒิการศึกษาอื่นเช่นปริญญาโทหรือปริญญาเอก ทำให้ไม่สามารถสรุปจำนวนผู้ที่จบปริญญาโทและปริญญาเอก ในฐานข้อมูลสารสนเทศได้
๕. ควรเพิ่มเจ้าหน้าที่ที่มีความรู้ด้านคอมพิวเตอร์ (โปรแกรมเมอร์) เพื่อช่วยในการทำงานที่เกิดปัญหาเกี่ยวกับระบบคอมพิวเตอร์ หรือเจ้าหน้าที่จัดทำข้อมูลโดยตรง ทำเรื่องนี้โดยตรง
๖. ควรสำรองข้อมูลเป็นไฟล์ pdf สแกนเก็บไว้สำรอง กรณีระบบของ สำนักงาน ก.ค.ศ.เกิดปัญหาขัดข้อง เพื่อใช้งานได้ เป็นเอกสารอ้างอิงได้ เพื่อแก้ปัญหา

๑. **ชื่องาน** งานระบบทะเบียนประวัติข้าราชการครูและบุคลากรทางการศึกษาอิเล็กทรอนิกส์ [๑๓๓๔]

๒. **วัตถุประสงค์**

๒.๑ เพื่อให้การดำเนินการเกี่ยวกับการจัดระบบทะเบียนประวัติข้าราชการเป็นไปโดยถูกต้องและมีประสิทธิภาพ

๒.๒ เพื่อนำระบบทะเบียนประวัติอิเล็กทรอนิกส์ไปใช้ในการบริหารงานบุคคลของข้าราชการครูและบุคลากรทางการศึกษาให้เกิดประโยชน์สูงสุด

๓. **ขอบเขตงาน**

งานระบบทะเบียนประวัติข้าราชการครูและบุคลากรทางการศึกษาอิเล็กทรอนิกส์ มีขอบข่ายและภารกิจเกี่ยวกับกระบวนการบริหารและการจัดการข้อมูลสารสนเทศ ทะเบียนประวัติของข้าราชการครูและบุคลากรทางการศึกษาโดยใช้โปรแกรมคอมพิวเตอร์ HRMS ในการเก็บรักษาทะเบียนประวัติในรูปแบบข้อมูลอิเล็กทรอนิกส์ และบันทึกประวัติข้าราชการและเอกสารหลักฐานสำคัญที่เกี่ยวข้องของข้าราชการครูและบุคลากรทางการศึกษา ตั้งแต่วันบรรจุและแต่งตั้งเข้ารับราชการ จนถึงวันพ้นจากราชการ รวมถึงตรวจสอบแก้ไข เพิ่มเติม รับรองความถูกต้องในรูปแบบอิเล็กทรอนิกส์ โดยอนุมัติของผู้อำนวยการสำนักงานเขตพื้นที่การศึกษา หรือหัวหน้าส่วนราชการ แล้วแต่กรณี

๔. **คำจำกัดความ**

ทะเบียนประวัติอิเล็กทรอนิกส์ หมายถึง กระบวนการบริหารและการจัดการข้อมูลสารสนเทศ ทะเบียนประวัติของข้าราชการครูและบุคลากรทางการศึกษาโดยใช้โปรแกรมคอมพิวเตอร์ในการเก็บรักษาทะเบียนประวัติในรูปแบบข้อมูลอิเล็กทรอนิกส์ที่อยู่ในความรับผิดชอบของสำนักงาน ก.ค.ศ.

๕. **ขั้นตอนการปฏิบัติงาน**

**งานระบบทะเบียนประวัติข้าราชการครูและบุคลากรทางการศึกษาอิเล็กทรอนิกส์**

๕.๑ การสร้างบัญชีรายชื่อข้าราชการครูและบุคลากรทางการศึกษา ประกอบด้วย

๑) ผู้ใช้งานที่ถูกกำหนดให้เป็นนายทะเบียนของสำนักงานเขตพื้นที่การศึกษасร้างโปรไฟล์บัญชีรายชื่อข้าราชการครูและบุคลากรทางการศึกษาที่บรรจุใหม่

๒) สร้างบัญชีรายชื่อและข้อมูลส่วนบุคคลเบื้องต้นของข้าราชการครูและบุคลากรทางการศึกษาที่บรรจุเข้ารับราชการ

๓) ส่งลิงค์สำหรับลงทะเบียนรหัสผู้ใช้งานผ่านอีเมล

๕.๒ การลงทะเบียนรหัสผู้ใช้งานข้าราชการครูและบุคลากรทางการศึกษา

๑) ข้าราชการครูและบุคลากรทางการศึกษาตรวจสอบอีเมลที่ส่งจากระบบ

๒) ข้าราชการครูและบุคลากรทางการศึกษาป้อนข้อมูลเพื่อยืนยันตัวตน

๓) ข้าราชการครูและบุคลากรทางการศึกษาตั้งรหัสผู้ใช้งาน

๔) ข้าราชการครูและบุคลากรทางการศึกษายืนยันรหัสผู้ใช้งาน

๕.๓ การจัดทำทะเบียนประวัติแรกบรรจุ

## คู่มือการบริหารงานบุคคลสำนักงานเขตพื้นที่การศึกษา

- ๑) ข้าราชการครูและบุคลากรทางการศึกษาบันทึกข้อมูลทะเบียนประวัติ ณ วันบรรจุเข้ารับราชการให้ครบถ้วน
  - ๒) ข้าราชการครูและบุคลากรทางการศึกษาบันทึกและยืนยันข้อมูลเพื่อส่งต่อให้นายทะเบียนของสำนักงานเขตพื้นที่การศึกษา
- ๕.๔ การตรวจสอบข้อมูลทะเบียนประวัติแรกบรรจุ
- ๑) ผู้จัดทำทะเบียนประวัติของสำนักงานเขตพื้นที่การศึกษาตรวจสอบข้อมูลทะเบียนประวัติแรกบรรจุของข้าราชการครูและบุคลากรทางการศึกษา
  - ๒) ผู้จัดทำทะเบียนประวัติของสำนักงานเขตพื้นที่การศึกษายืนยันข้อมูลหากทะเบียนประวัติแรกบรรจุถูกต้อง หรือทักท้วงข้อมูลหากทะเบียนประวัติแรกบรรจุไม่ถูกต้อง เพื่อให้ข้าราชการครูและบุคลากรทางการศึกษาแก้ไขข้อมูลและกดยืนยันอีกครั้ง
  - ๓) ผู้อำนวยการสำนักงานเขตพื้นที่การศึกษานำข้อมูลเข้าระบบ

### ๖. Flow Chart การปฏิบัติงาน

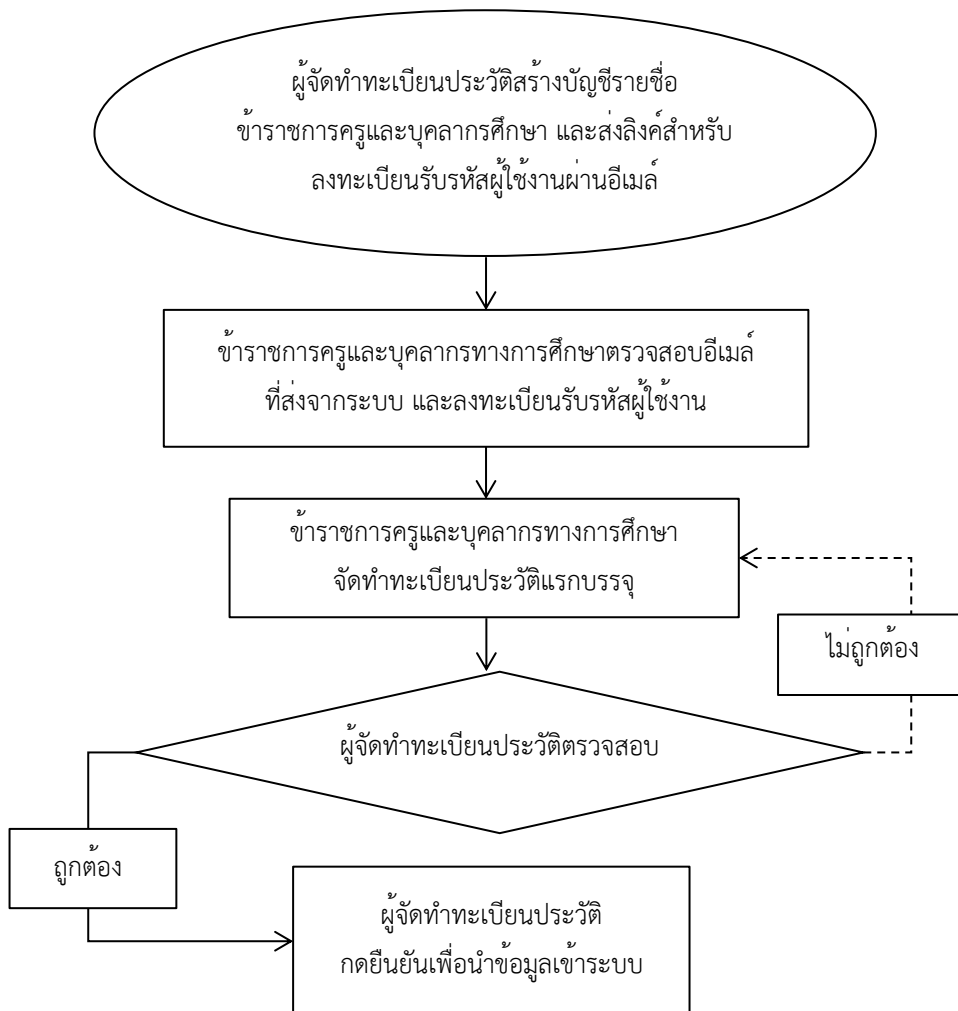

## ๗. แบบฟอร์มที่ใช้

-

## ๘. เอกสาร/หลักฐานอ้างอิง

๘.๑ ระเบียบ ก.ค.ศ. ว่าด้วยระบบทะเบียนประวัติข้าราชการครูและบุคลากรทางการศึกษา  
อิเล็กทรอนิกส์ พ.ศ. ๒๕๖๔

๘.๒ หนังสือสำนักงาน ก.ค.ศ. ที่ ศธ ๐๒๐๖.๒/ว ๑๑ ลงวันที่ ๘ เมษายน พ.ศ. ๒๕๖๕  
เรื่อง ข้อกำหนดตามระเบียบ ก.ค.ศ. ว่าด้วยระบบทะเบียนประวัติข้าราชการครูและบุคลากรทางการศึกษา  
อิเล็กทรอนิกส์ พ.ศ. ๒๕๖๔

๘.๓ พระราชบัญญัติคุ้มครองข้อมูลส่วนบุคคล พ.ศ. ๒๕๖๒

๘.๔ พระราชบัญญัติคอมพิวเตอร์ว่าด้วยการกระทำความผิดเกี่ยวกับคอมพิวเตอร์ พ.ศ. ๒๕๕๐

๘.๕ พระราชบัญญัติคอมพิวเตอร์ว่าด้วยการกระทำความผิดเกี่ยวกับคอมพิวเตอร์ (ฉบับที่ ๒)

พ.ศ.๒๕๖๐

1334งานระบบทะเบียนประวัติข้าราชการครูและบุคลากรทางการศึกษาอิเล็กทรอนิกส์



[https://drive.google.com/drive/folders/1uQkhko1CzG86YA1pzQejDolDFJr0ufMu?usp=share\\_link](https://drive.google.com/drive/folders/1uQkhko1CzG86YA1pzQejDolDFJr0ufMu?usp=share_link)



# กลุ่มบริหารงานบุคคล

สำนักงานเขตพื้นที่การศึกษา

ประถมศึกษาระยอง เขต ๒